میلاد با سعادت امام رضا(ع) بر عموم مسلمین مبارک

ISFAHAN NEWS

اخبار اصفهان

اولین روزنامه اقتصادی دوزبانه استان اصفهان

روزنامه اقتصادی استان اصفهان

سه شنبه| ۱ تیر ۱۴۰۰| ۲۲ ژوئن ۲۰۲۱ | ۱۱ ذی‌القعده ۱۴۴۲ | سال سوم| شماره ۸۰۹| صفحه اول

قیمت ۲۰۰۰ تومان

۴ مهارت ضروری برای شکوفا شدن در استارت آپ ها

استارت آپ محل مناسبی برای کار نیست؟

برای کسانی که خودشان را در شرکت های دره سیلیکون با مزایای بی نهایت تصور می کنند، کار کردن در یک استارت‌آپ، گزینه ای جدی است. اما کار کردن در استارت‌آپ‌ها به چه معناست و چه کسانی در این محیط پیشرفت می کنند؟...

۸

عکس: ایسنا

شرکت سرمایه گذاری جسورانه هدهد به صورت رسمی افتتاح شد؛

گام دیگر مدیریت شهر برای بهبود اکوسیستم کارآفرینی

شرکت سرمایه گذاری جسورانه هدهد حاصل تلاش گروهی از سرمایه‌گذاران است که باور دارند ظرفیت‌های فراوانی برای خلق شرکت‌های شاخص و سرآمد وجود دارد

۲

اخبار اصفهان ISFAHAN NEWS

سرمقاله

فرزانه مستاجران

آیا کرامات امام رضا(ع) به دولت کرامت می رسد؟

امروز سالروز تولد ولی نعمت تمام ما ایرانی ها حضرت علی‌ابن موسی الرضا(ع) است که داستان‌های کرامت ایشان تا همین امروز هم ادامه دارد و شامل حال همه ما شده است. در این ایام هرساله تعداد زیادی از ارادتمندان ایشان برای عرض تبریک این روز خجسته به پابوس امام هشتم(ع) می‌روند. سید ابراهیم رئیسی رییس جمهور منتخب آینده شعار دولت خود را عدالت و کرامت معرفی کرده است. شاید این شعار بر آمده از سال‌ها خادمی ایشان در آستان امام با کرامتمان باشد و اگر اندکی از کرامات امام هشتم(ع) در دولت ایشان اجرایی شود مطمئنا ایران به گلستانی تبدیل خواهد شد.

از کرامات امام رضا(ع) هر چه بگوییم نمی‌توانیم حق مطلب را ادا کنیم اما در اینجا به بیان چند داستان معروف بسنده می کنیم و با شرایط حاضر در کشور مقایسه خواهیم کرد.

یکی از یاران ایشان نقل کرده...

ادامه در صفحه ۲

نجات کسب و کار با اعمال تغییرات پایدار؛

می خواهم زنده بمانم!

ایجاد دگرگونی عمیق در ساختار شرکت همیشه راهکار نخست صاحبان کسب و کار برای رقابت بهتر با دیگر برندها محسوب می‌شود. البته در بسیاری از مواقع هدف شرکت ها از اعمال تغییرات تازه تلاش برای رقابت بهتر با رقبا نیست. امروزه بسیاری از کسب و کارها با مشکلات زیادی مواجه هستند. به همین خاطر تلاش برای ادامه حیات نیز یکی از دلایل عمده در زمینه اعمال تغییرات اساسی در کسب و کار خواهد بود. نکته مهم درخصوص مدیریت تغییرات سازمانی سرانجام نامناسب بسیاری از آنهاست.

بی تردید اعمال تغییر امری دشواری است. اغلب مردم نه تنها در تلاش برای مقاومت در برابر تغییر هستند، بلکه تمام ...

۸

بازار طلا و سکه ۱۴۰۰/۳/۳۱ ساعت ۱۵:۳۵

قیمت سکه	قیمت فروش	قیمت قبلی
سکه طرح قدیم	۱۰,۴۲۴,۰۰۰	۱۰,۹۰۶,۰۰۰
سکه طرح جدید	۱۰,۲۲۸,۰۰۰	۱۰,۶۳۱,۰۰۰
نیم سکه	۵,۶۵۰,۰۰۰	۵,۹۰۰,۰۰۰
ربع سکه	۳,۶۲۵,۰۰۰	۳,۷۷۵,۰۰۰
سکه گرمی	۲,۳۱۲,۰۰۰	۲,۳۱۲,۰۰۰

یک مثقال طلای ۱۷ عیار	۴,۴۶۲,۰۰۰	۴,۴۵۶,۰۰۰
یک گرم طلای ۱۸ عیار	۱,۰۳۱,۵۰۰	۱,۰۲۹,۲۰۰
طلای آب شده نقدی	۴,۴۶۵,۰۰۰	۴,۴۶۰,۰۰۰
یک گرم طلای ۲۴ عیار	۱,۳۷۵,۳۰۰	۱,۳۷۳,۹۰۰

تدوین تاریخ شفاهی و انتخاب حدود ۶۰ نفر از پیشکسوتان ورزشی شاخص شهر

طرح تدوین تاریخ شفاهی پیشکسوتان اصفهان اقدام مهمی در راستای حفظ گنجینه های ورزشی بوده که علاوه بر ترسیم گذشته ورزش استان، چراغ راهی برای آینده خواهد بود.

اخبار اصفهان ISFAHAN NEWS

گزارش

اخبار اصفهان

معاون ورزشی و تفریحی سازمان فرهنگی اجتماعی ورزشی شهرداری اصفهان با اعلام این مطلب گفت: جمع آوری اطلاعات پیشکسوتان ورزشی و نصب تابلوهای «موسپیدان ورزشی» در محوطه معاونت ورزشی از جمله فعالیت‌های چند سال گذشته حوزه ورزش بوده که در راستای اجرای طرح هایی برای نکوداشت پیشکسوتان صورت گرفته است.

حبیب اله ناظریان افزود: به منظور بزرگداشت پیشکسوتان ورزشی شهر با نظر مساعد شهرداری و شورای اسلامی شهر اصفهان و همکاری سازمان فرهنگی اجتماعی ورزشی، مقرر شد ایستگاه‌های فعال ورزش صبحگاهی و عصرگاهی به نام پیشکسوتان ورزشی ساکن در همان مناطق شهری مزین شود تا در معرض دید شهروندان باشد.

وی همچنین افزود: با توجه به فعالیت ۱۶۰ ایستگاه ورزشی در سطح مناطق پانزده گانه شهرداری اصفهان، اطلاعات ۱۶۰ پیشکسوت و فعال ورزشی شاخص در رشته های مختلف گردآوری شده که با همکاری سازمان زیباسازی شهرداری اصفهان، تابلوهایی شامل نام و اطلاعات پیشکسوت به همراه عکس در ایستگاه ورزشی نصب خواهد شد.

معاون ورزشی و تفریحی سازمان فرهنگی اجتماعی ورزشی شهرداری اصفهان به تدوین تاریخ شفاهی پیشکسوتان نیز اشاره کرد و گفت: در این طرح نیز حدود ۶۰ نفر از پیشکسوتان ورزشی شاخص شهر اصفهان انتخاب شده اند که گفت و گوی تصویری با این افراد در حال انجام است.

ناظریان ادامه داد: زمان گفتگو با این پیشکسوتان که جز مفاخر ورزش استان و کشور هستند، یادی از دیگر ورزشکاران هم دوره آن ها می‌شود که برخی در قید حیات نیستند و طی این طرح از آن ها یاد می شود، ضمن اینکه تاریخ ورزش اصفهان از سال های گذشته تا به امروز طی سخنان ارزشمند این بزرگان مرور می شود که از اهمیت بسیاری برخوردار است.

وی با بیان اینکه پیشکسوتان سرمایه های پنهان ورزش هستند که باید از تجربه آنها به بهترین نحو استفاده کرد و قدردان آنها در زمان حیاتشان بود،

اظهار داشت: در جریان گفتگو با پیشکسوتان، مدت زمان خاصی مدنظر نبوده و این فرصت در اختیار این عزیزان قرار می گیرد که بدون محدودیتی، به بیان خاطرات خود از گذشته بپردازند. معاون ورزشی و تفریحی سازمان فرهنگی اجتماعی ورزشی شهرداری اصفهان تصریح کرد: در جریان تدوین تاریخ شفاهی پیشکسوتان، تاریخچه ارزشمندی از بزرگان ورزش استان در حال گردآوری بوده و در مرحله بعدی نیز بنا به اولویت به سراغ قهرمانان ورزشی خواهیم رفت.

ناظریان با اشاره به همراهی خانواده پیشکسوتان در این طرح افزود: بسیاری از این پیشکسوتان در گفتگوهایشان از همراهی همرانشان تشکر می کنند زیرا به واسطه حضور در اردوهای تیم ملی و مسابقات کمتر در منزل حضور داشته اند و بیشتر بار زندگی بر دوش همسرانشان بوده است.

این پیشکسوت ورزشی ادامه داد: طرح تدوین تاریخ شفاهی پیشکسوتان ورزشی اصفهان، اقدام مهمی بوده که برای نخستین بار در سطح استان در حال انجام است و در تلاش هستیم تا همه بزرگان ورزش از رشته های مختلف را در این طرح لحاظ کنیم.

در جریان تدوین تاریخ شفاهی پیشکسوتان، تاریخچه ارزشمندی از بزرگان ورزش استان در حال گردآوری بوده و در مرحله بعدی نیز بنا به اولویت به سراغ قهرمانان ورزشی خواهیم رفت

انتخابات ۱۴۰۰

فرصت دو روزه برای اعلام اعتراض

گزارش

یلدا توکلی

«بحمدا... انتخابات ۲۸ خرداد ماه در شهرستان اصفهان در کمال آرامش و امنیت برگزار شد.»

حسین سیستانی معاون استاندار و فرماندار اصفهان با اشاره به این مطلب و برگزاری تمام الکترونیک انتخابات شورای اسلامی شهر اصفهان اظهار داشت: باتوجه به اینکه در لحاظات آغازین برگزاری انتخابات، تعدادی از شعب با قطعی سیستم مواجه شدند، روند اخذ رأی از مردم شریف اصفهان مدت کوتاهی به صورت دستی انجام شد که امر تجمیع آراء دستی و الکترونیک و انتشار آگهی، دقت عمل و زمان بیشتری را می طلبید.

فرماندار اصفهان افزود: نامزدهای انتخابات ششمین دوره شوراهای اسلامی شهرهای شهرستان تا دو روز پس از زمان انتشار آگهی اعلام نتایج آراء انتخابات فرصت دارند مراتب اعتراض یا شکایت خود را به فرمانداری اعلام نمایند تا بررسی های لازم در هیأت‌های اجرایی و نظارت صورت پذیرد و اقدامات مقتضی در این خصوص انجام شود.

سیستانی با اشاره به حضور پرشور و مشارکت حداکثری مردم شهرستان پای صندوق‌های اخذ رأی در ۲۸ خرداد ماه، عنوان کرد: بحمدا... دو انتخابات سرنوشت ساز و مهم ۲۸ خرداد ماه با حضور پرشور مردم ولایتمدار و شهیدپرور شهرستان و در کمال آرامش و امنیت برگزار شد و برگ زرین دیگری را بر تاریخچه افتخارات اصفهان افزود.

گفتنی است، اسامی منتخبین محترم شورای اسلامی شهر اصفهان بدین شرح است: آقایان مجید نادر الاصلی با ۱۰۰ هزار و ۷۴۶ رأی، غلامحسین صادقیان رنانی با ۹۴ هزار و ۱۰ رأی، رسول میرباقری با ۹۳ هزار و ۳۱ رأی، محمدرضا فلاح با ۸۹ هزار و ۴۹۳ رأی، محمد نورصالحی با ۸۸ هزار و ۳۵۷ رأی، احمدرضا مصور با ۸۴ هزار و ۶۴۶ رأی، ابوالفضل قربانی با ۷۹ هزار و ۱۱۶ رأی، خانم فرزانه کلاهدوزان با ۷۶ هزار و ۶۰۱ رأی، سید امیر سامع با ۷۵ هزار و ۶۰۹ رأی، مصطفی نباتی نژاد با ۷۵ هزار و ۵۴ رأی، منوچهر مهرعلیپور با ۷۴ هزار و ۹۴ رأی، عباس حاج رسولی ها با ۷۱ هزار و ۲۷۷ رأی و علی صالحی با ۷۰ هزار و ۸۸۲ رأی به عنوان اعضای اصلی ششمین دوره شورای اسلامی شهر اصفهان هستند.

بازرگانی اخبار اصفهان

اصفهان: ۳۲۲۷۴۵۰۶ – ۳۲۲۷۴۵۱۲ – ۰۳۱

نوبت اول

آگهی مناقصه مرحله دوم

شهرداری کلیشادو سودرجان به استناد بودجه مصوب سال مالی ۱۴۰۰ در نظر دارد عملیات تراشیدن و آسفالت بلوار نجاتبخش را از طریق مناقصه عمومی به افراد واجد الاشرایط حقیقی یا حقوقی واگذار نماید. لذا از متقاضیان دعوت می گردد مطابق با زمان‌بندی اعلام شده به شهرداری مراجعه نمایند.

* شهرداری در رد و قبول پیشنهادات مختار می‌باشد.

سایر شرایط در اسناد مناقصه موجود می باشد.

آدرس دریافت و تحویل مدارک: اصفهان – شهر کلیشادو سودرجان – خیابان مطهری – ساختمان مرکزی شهرداری – واحد دبیرخانه شهرداری

شماره تلفن: ۰۳۱۳۷۴۸۸۰۰۰

مبلغ اعتبار	مهلت اخذ اسناد	آخرین مهلت تحویل اسناد	زمان بازگشایی
۶,۰۰۰,۰۰۰,۰۰۰	۱۴۰۰/۰۴/۰۱ الی ۱۴۰۰/۰۴/۲۱	۱۴۰۰/۰۴/۲۱	۱۴۰۰/۰۴/۲۳

حامد اخگر – شهردار کلیشادو سودرجان

شناسه: ۱۱۵۳۲۳۳

چاپ اول

آگهی مزایده عمومی (نوبت دوم)

شهرداری شاهین شهر به استناد مصوبه شماره ۳۰۰۳/ش مورخ ۹۹/۱۲/۲۷ شورای محترم اسلامی شهر در نظر دارد واحد شماره ۱ طبقه همکف فرهنگسرای خانواده واقع در شاهین شهر، خیابان عطار، بین فرعی ۸ و ۹ غربی را با کاربری اداری – تجاری – فرهنگی با اجاره بها ماهیانه ۸,۰۰۰,۰۰۰ ریال برای مدت دو سال به صورت بهره برداری به اشخاص حقیقی و حقوقی واگذار نماید.

متقاضیان جهت کسب اطلاعات بیشتر و اخذ اوراق مزایده می بایستی در ساعات اداری به واحد حسابداری شهرداری مراجعه و پیشنهادهای خود را حداکثر تا پایان وقت اداری روز شنبه مورخ ۱۴۰۰/۰۴/۱۹ به دبیرخانه حراست تحویل نمایند.

شهرداری در رد یا قبول یک یا کلیه پیشنهادها مختار است.

احمدرضا پری تبار – شهردار شاهین شهر

شناسه: ۱۱۵۳۱۱۲

اخبار اصفهان
ISFAHAN NEWS
۰۲
اقتصاد استان
سه شنبه ۱ تیر ۱۴۰۰ | شماره ۸۰۹

اصفهان نیازمند ایجاد دفتر حوضه آبریز زاینده‌رود است

مدیرکل مدیریت بحران استانداری اصفهان گفت: رییس حوضه آبریز زاینده‌رود در شرکت مدیریت منابع آبی کشور باید نسبت به ایجاد دفتری ثابت در اصفهان اقدام کند.
فروردین ماه امسال معاون آب و آبفای وزیر نیرو و مدیرعامل شرکت مدیریت منابع آب ایران و در حکمی «هوشنگ ملایی» را به عنوان رییس حوضه آبریز رودخانه زاینده‌رود منصوب کرد.
منصور شیشه‌فروش با اشاره به وظایف رییس حوضه آبریز زاینده رود در هماهنگی برداشت آب از این حوضه برای استان‌های اصفهان، چهار محال و بختیاری و یزد افزود: این مهم باید با ایجاد یک دفتر در اصفهان به‌صورت شبانه‌روز پیگیری شود و نظارت مستمر، جدی و دقیق نسبت به کنترل برداشت آب از این حوضه صورت گیرد.
وی همچنین نظارت بر اجرای مصوبات احیای زاینده‌رود در شورای عالی آب را از دیگر وظایف رییس حوضه زاینده رود در شرکت مدیریت منابع آبی کشور برشمرد و اظهار داشت: باید با جلوگیری از برداشت‌های غیرمجاز از زاینده‌رود، در این زمینه حکمرانی مناسبی برای کاهش مشکلات کمبود آب در این استان صورت گیرد.
مدیرکل مدیریت بحران استانداری اصفهان افزود: با توجه به اینکه این استان اکنون در شرایط بحرانی و ویژه قرار دارد از وزارت نیرو درخواست می‌شود همانند دریاچه ارومیه طرح احیای زاینده رود را برای رسیدگی و رفع چالش آب استان با قدرت پیگیری کند.

رفع محدودیت‌های صادراتی با عرضه در بورس کالا

مدیرعامل ذوب آهن اصفهان گفت: منوط کردن صادرات فولاد به رعایت کف عرضه برای جلوگیری از تنش در بازار داخلی زمانی تاثیر مثبت دارد که توسط همه واحدها رعایت شود.
منصور یزدی زاده اظهار کرد: در حال حاضر ذوب آهن اصفهان، فولاد مبارکه، فولاد خوزستان، فولاد خراسان و عمده شرکت‌های بزرگ فولادی کف عرضه‌ها را رعایت می‌کنند، اما متاسفانه سایرین رعایت نمی‌کنند.
وی گفت: مسئله مورد تاکید وزارت صمت عرضه محصولات فولادی در بورس کالا و پرهیز از فروش در بازار آزاد است تا سایر واحدها نیز به میدان بیایند و با فرمول افزایش عرضه بتوان ثبات در بازار داخلی را حفظ کرد.
اگر همه شرکت‌ها محصولاتشان را در بورس کالا عرضه کنند، دولت هم اطمینان خاطر پیدا می‌کند و دیگر دلیلی ندارد که صادرات را به رعایت کف عرضه گره بزند.
مدیرعامل ذوب آهن اصفهان افزود: در چنین شرایطی دیگر دلیلی بر دخالت دولت نیست و تنظیم بازار هم به عهده سازوکار بورس گذاشته می‌شود که بازار را بر اساس اصول عرضه و تقاضا اداره کند و به جلو پیش رود. بنابراین اگر همه واحدها از بزرگ و کوچک، بورس کالا را به عنوان محور اصلی عرضه بپذیرند و البته بورس کالا هم شرایط لازم برای عرضه و معاملات همه واحدها را فراهم کند، قیمت‌ها هم متأثر از یکسری مؤلفه‌ها نظیر نوسان نرخ ارز و نرخ‌های جهانی و تورم انتظاری به طور منطقی شکل می‌گیرد.

شرکت سرمایه گذاری جسورانه هدهد به صورت رسمی افتتاح شد؛

گام دیگر مدیریت شهر برای بهبود اکوسیستم کارآفرینی

شرکت سرمایه گذاری جسورانه هدهد حاصل تلاش گروهی از سرمایه‌گذاران است که باور دارند ظرفیت‌های فراوانی برای خلق شرکت‌های شاخص و سرآمد وجود دارد

در ادامه برنامه‌های «هر یکشنبه، یک افتتاح» شهرداری اصفهان، شرکت سرمایه گذاری جسورانه هدهد با حضور شهردار اصفهان، اعضای شورای اسلامی شهر، فعالان اقتصادی و کارآفرینان به صورت رسمی افتتاح شد. شرکت سرمایه گذاری جسورانه هدهد به منظور مشارکت در طرح های فناورانه و نوآورانه با سرمایه گذاری بالغ بر ۷۰ میلیارد ریال فعالیت رسمی خود را آغاز کرد.

گزارش اخبار اصفهان

سرمایه گذاران شرکت سرمایه گذاری خطرپذیر هدهد شامل ۳۲ درصد سهام شهرداری، دو میلیارد تومان گروه توسعه کارآفرینی بهمن و دو میلیارد تومان صندوق غیردولتی پژوهش و فناوری استان اصفهان است که هم افزایی و تجمیع این روابط و توانمندی ها با یکدیگر، تسهیل و تسریع اهداف شرکت را موجب می‌شود.
شرکت سرمایه گذاری جسورانه هدهد حاصل تلاش گروهی از سرمایه‌گذاران است که باور دارند ظرفیت‌های فراوانی برای خلق شرکت‌های شاخص و سرآمد وجود دارد.

■ لازمه استفاده صحیح از سرمایه‌های شهر، حرکت به سمت شرکت‌های دانش بنیان است

قدرت اله نوروزی، شهردار اصفهان در این مراسم با بیان اینکه در اولین روزی که برنامه‌ام را در این دوره مدیریت شهری تقدیم شورا کردم، ۷ محور را برای فعالیت‌های خود در شهر در نظر گرفته بودم، اظهار کرد: یکی از محورهای برنامه‌ام موضوع کارآفرینی و یکی دیگر نیز گردشگری بود که در موضوع گردشگری، شرایط کشور، برجام و کرونا موشک هایی قوی بر قلب گردشگری وارد کرد.
وی از علاقه و توجه اعضای شورای اسلامی شهر اصفهان به موضوع مشاغل مبتنی بر دانش، نوآوری، خلاقیت و علم سخن گفت و تصریح کرد: آقای دکتر خسروی به عنوان محور مرکز پژوهش های شورا عمر خود را در این مسیر صرف و از مبانی آموخته‌های خود برای کارآفرینی در شهر استفاده کرده است.
شهردار اصفهان ادامه داد: شهرداری و شورا در یک موضوع واحد با کمک همدیگر مسیری را آغاز کردند که اهمیت آن از زیرساخت‌های بزرگ شهری کمتر نیست، امروز اتفاقات بزرگی در شهر افتاده که بسیاری از آنها ملموس و قابل رویت است اما بخش کارآفرینی مبتنی بر دانش با وجود قابل مشاهده نبودن، پرشی برای یک جهش بزرگ است که اگر به آن توجه لازم صورت نگیرد منجر به پدیده ای به نام فرار مغزها می‌شود.
وی اضافه کرد: شرکت های خطرپذیر از ۸۰ سال گذشته در دنیا مطرح بوده و امروزه در برخی از کشورها مانند چین، آمریکا یا دبی جایگاه بسیار بالایی پیدا کرده و در اصفهان این موضوع باز هم مهجور باقی مانده بود که در این دوره مدیریت شهری به آن توجه شد.
نوروزی تاکید کرد: اصفهان با دارا بودن دانشگاه های متعدد، صنایع بزرگ، هنر و ذوق، آشنایی چندانی با این موضوعات ندارد، اگر خواهان استفاده از دانش جوانان، سرعت بخشیدن به فضای شتاب دهنده‌ها، استفاده صحیح از سرمایه‌های شهر هستیم لازم است به سمت شرکت‌های دانش بنیان و علم روز حرکت کنیم.
وی گفت: در دنیایی که سرعت رشد تکنولوژی و نوآوری بسیار زیاد است اگر لحظه ای از توجه به استفاده از دانش های جدید غفلت کنیم فاصله ما با کشورهای پیشرو بسیار زیاد می شود که بسیار زیان بخش است.
شهردار اصفهان تاکید کرد: زمانی موضوع «توان ۷» (توانمندسازی شهروندان از طریق آموزش در حوزه کارآفرینی و مهارت آموزی) مطرح شد و برنامه ریزی شد تا ۱۰۰ هزار شهروند آموزش کسب و کار ببینند، این کار حرکتی بسیار بزرگ و آموزشی بود که زیرساخت و مسیر بسیار خوبی را ایجاد کرد.
وی افزود: با سرمایه گذاری جسورانه و سرمایه گذاری کارآفرینی و با استفاده از امکانات شهری در کنار کسانی قرار می گیریم که دارای خلاقیت بوده و توان نوآوری دارند.
نوروزی با بیان اینکه شهرداری به عنوان سرمایه گذار می تواند در کنار کسانی قرار بگیرد که توانایی نوآوری دارند، گفت: شهرداری باید این مسیر را برای همیشه ادامه دهد و اگر کسی ذره ای در این مسیر خلل وارد کند به حل مسائل اقتصادی کشور توجه نداشته است.
وی ادامه داد: برنامه ۱۴۰۵ شهرداری چشم اندازی برای آینده همه کسانی است که قصد دارند بر کرسی خدمت به مردم بنشینند، بنابراین باید در بودجه ریزی ها به سویی برویم که به نوآوری، خلاقیت و تکنولوژی های نوین توجه شده باشد زیرا حرف اول را امروز در دنیا اینگونه فن آوری های جدید می زند.

■ برنامه ۱۴۰۵ شهرداری چشم‌اندازی برای آینده همه کسانی است که قصد دارند بر کرسی خدمت به مردم بنشینند، بنابراین باید در بودجه ریزی‌ها به سویی برویم که به نوآوری، خلاقیت و تکنولوژی‌های نوین توجه شده باشد زیرا حرف اول را امروز در دنیا اینگونه فن‌آوری‌های جدید می‌زند

ماندگار اعضای شورای شهر فعلی در تاریخ شهر ثبت می شود و اینها را کسانی متوجه می شوند که دارای دانش، شعور و درک درستی هستند.
نوروزی تاکید کرد: اگر امروز جایگاه کارهای دانش بنیان در کشور پایین است به دلیل نبودن درک درست از این موضوعات است، اگر خواهان حل مشکلات اقتصادی و ایجاد اشتغال هستیم باید درک درستی از کارهای دانش بنیان وجود داشته باشد.
شهردار اصفهان گفت: تا لحظه آخر خدمت این دوره مدیریت شهری خللی در سرعت افتتاحیه های هر هفته وارد نشده و انگیزه‌ای کاهش نمی یابد زیرا خدمت به مردم یک وظیفه انسانی و اخلاقی است و این موضوع باید تداوم داشته و کارهای زیربنایی مستحکم ادامه پیدا می کند.

■ حمایت لازم از اکوسیستم های کارآفرینی امیدبخشی به جوانان خلاق است

رییس شورای اسلامی شهر اصفهان نیز در این آیین ضمن گرامیداشت یاد و خاطره دکتر شریعتی و شهید چمران از اندیشمندان بزرگ کشور، اظهار کرد: یکی از شعارهای انتخاباتی شورای اسلامی شهر اصفهان در ۴ سال گذشته «چهلستون شهر فردا» بود که یکی از ارکان مهم آن موضوع اکوسیستم کارآفرینی بود، این موضوع مورد استقبال شهروندان قرار گرفت، هیچ دوره مدیریتی در آینده نیز نمی تواند اکوسیستم کارآفرینی را نادیده بگیرد.

گلکاری بیش از ۵۰ درصد بوستان‌ها و فضاهای سبز سطح شهر فلاورجان

خبر اخبار اصفهان

معاونت اجرایی و خدمات شهری شهرداری فلاورجان از ادامه عملیات گلکاری فضاهای سبز پارک‌ها و بوستان های سطح شهر خبر داد و گفت: با توجه به اهمیت و ضرورت فضای سبز در ارتقا کیفیت زندگی شهرنشینی، زیبایی بصری، این شهرداری اقدام به کاشت گل های فصلی اعم از جعفری، آهار، رعنا زیبا، ناز آفتابی و... نموده است. حجت اله رضایی با بیان اینکه فضای سبز اثرات مثبتی در بالا بردن روحیه و همچنین زیبایی چهره و منظر شهر دارد تصریح کرد: شهرداری همه ساله با توجه به شرایط آب و هوایی، تدابیر ویژه‌ای را برای حفاظت از فضای سبز، تقویت درختان و درختچه‌های سطح شهر اجراء می کند که عملیات گل کاری، طشتک برداری محیط پیرامونی درختان، لایروبی و علف زنی انهار و رفیوژ خیابان های سطح شهر، هرس و آرایش درختان و درختچه‌ها شامل مورت زنی، پاجوش زنی، تنه جوش زنی و... آبیاری قطره ای، بارانی و... از جمله این موارد است.
وی در پایان از کاشت بیش از ۲۵ هزار گلدان گل در سطح شهر فلاورجان خبر داد و افزود: تاکنون بیش از ۵۰ درصد از فضاهای سبز سطح شهر گل کاری و زیبا سازی شده اند.

گزارش

اصفهان قُطب تولیدات دامی کشور

مدیرکل جهاد کشاورزی اصفهان گفت: استان اصفهان دارای بیش از هفت میلیون و ۸۰۰ هزار راس انواع دام است که این خطه را به یکی از قطب‌های تولید فرآورده‌های دامی در کشور تبدیل کرده است.
مهرداد مرادمند مدیرکل جهاد کشاورزی اصفهان گفت: اصفهان جزو استان‌هایی است که نقش ویژه‌ای از نظر مقدار و کیفیت محصول و میزان اشتغال در پررنگ کردن تولیدات محصولات صنعت دام و طیور کشور داشته است، استان اصفهان یکی از قطب‌های تولیدات دامی کشور و با ۲ هزار و ۶۰۰ واحد مرغداری صنعتی، ۱۷ کشتارگاه طیور و ۳۳ کشتارگاه دام و بیش از ۱۰ هزار مرکز بسته‌بندی و فرآورده‌های خام دامی دارای ظرفیت مناسب در این بخش اقتصادی است.
او افزود: این استان دارای بیش از هفت میلیون و ۸۰۰ هزار راس انواع دام است که این خطه را به یکی از قطب‌های تولید فرآورده‌های دامی در کشور تبدیل کرده است. مرادمند گفت: اصفهان رتبه نخست تولید گوشت مرغ و بوقلمون، رتبه چهارم تولید گوشت قرمز، رتبه دوم تولید تخم مرغ و رتبه اول تولید شیر خام و رتبه چهارم تولید عسل کشور را داراست.
مدیرکل جهاد کشاورزی اصفهان ادامه داد: استان اصفهان با تولید سالیانه ۵/۱ میلیون تن شیر خام رتبه نخست تولید شیر کشور و با تولید ۲۰۵ هزار تن، رتبه دوم تولید مرغ و با تولید ۱۰۵ هزار تن تخم مرغ مقام دوم تولید تخم مرغ کشور را دارد. او به رتبه چهارم تولید عسل استان در کشور اشاره کرد و گفت: اصفهان رُتبه نخست تولید گوشت بوقلمون و رتبه نخست تولید گوشت شترمرغ را دارد و در سرجمع تولید محصولات پروتیینی کشور رتبه اول را داراست.

ارتباطات

بروزرسانی شبکه در محل زیرگذر شهید سلیمانی

خبر اخبار اصفهان

در راستای ارتقا تجهیزات مخابراتی، عملیات بهینه سازی تجهیزات و زیرساخت‌های مخابراتی به منظور برگرداندن عملیات کابل برگردان در محل اجرای پروژه زیرگذر شهید سلیمانی صورت خواهد پذیرفت.
در اثر این عملیات ارتباطات مخابراتی در محدوده بلوار شهید خادمی، بلوار قطب راوندی (حد فاصل میدان ولیعصر (عج) تا بیمارستان شهید بهشتی)، بلوار شهدای نوش آباد و بلوار شهید مطهری از تاریخ ۱۴۰۰/۴/۲ تا ۱۴۰۰/۴/۱۴ با قطعی و اختلالاتی مواجه خواهد بود.

حمل و نقل

کاهش آمار پروازهای ورودی و خروجی فرودگاه اصفهان

خبر باشگاه خبرنگاران

مدیر کل فرودگاه‌های استان اصفهان گفت: با کاهش ۴۰ درصدی مسافر در حمل و نقل هوایی استان مواجه هستیم
حسن امجدی مدیر کل فرودگاه‌های استان اصفهان، اظهار کرد: یکی از پیامدهای منفی شیوع ویروس کرونا در کشور کاهش در آمدهای هوانوردی و غیر هوانوردی فرودگاه‌ها به دلیل کاهش تعداد پرواز و تعداد مسافرین بود که فرودگاه بین المللی شهید بهشتی اصفهان نیز از این امر مستثنی نبود، به طوری که در سال ۱۳۹۹ تنها ۱۰۸۳۳۰۵ مسافر در این فرودگاه اعزام و پذیرش شدند که نسبت به سال ۱۳۹۸ کاهش ۴۰ درصدی را به دنبال داشته است. او همچنین به کاهش ۱۶ درصدی آمار پروازهای ورودی و خروجی فرودگاه در ۱۲ ماهه سال ۹۹ نسبت به مدت مشابه در سال ۹۸ اشاره کرد و افزود: لغو اکثر پروازهای بین المللی، کاهش پروازهای داخلی، تحمیل هزینه‌های مقابله با کرونا از قبیل مواد ضد عفونی کننده و هزینه‌های مازاد وارده به فرودگاه اصفهان در زمان شیوع ویروس کرونا بوده است.

رویداد

دانشگاه اصفهان میزبان جشنواره علمی و فرهنگی اصفهان_سن پترزبورگ

خبر ایرنا

مدیر دفتر همکاری‌های علمی بین‌المللی دانشگاه اصفهان از تقویت روابط خواهر خواندگی اصفهان–سن‌پترزبورگ با برگزاری جشنواره علمی و فرهنگی خبر داد.

سید کمیل طیبی با اعلام این خبر، اظهار کرد: دانشگاه اصفهان با همکاری دانشگاه سن پترزبورگ، شهرداری اصفهان، کنسولگری روسیه در اصفهان، استانداری شهر سن پترزبورگ، باشگاه سپاهان اصفهان و بخش خصوصی اقدام به برگزاری اولین جشنواره علمی فرهنگی اصفهان-سن پترزبورگ می کند. این برنامه در روزهای یکم و دوم تیرماه در قالب سخنرانی های مسئولان شهری و دانشگاهی، وبینار خواهر خواندگی، نمایشگاه عکس سن پترزبورگ، نمایش فیلم و فعالیت‌های دیگر به منظور توسعه روابط خواهر خواندگی برگزار می‌شود. وی افزود: برگزاری جشنواره اصفهان-سن پترزبورگ به منظور تقویت خواهرخواندگی میان این دو شهر و با هدف توسعه روابط دانشگاهی اتفاق می‌افتد. فعالیت‌های علمی پژوهشی تحت محورهایی مانند توسعه شهری، روابط اجتماعی فرهنگی، حتی الگوسازی برای روابط اقتصادی در چارچوب روابط علمی بین دو دانشگاه شکل می گیرد. هر دو دانشگاه اصفهان و سن پترزبورگ علاقه‌مند و مصمم هستند که در این زمینه‌ها تعامل بیشتر و همکاری موثرتری با یکدیگر داشته باشند. همکاری در توسعه آموزش زبان روسی در دانشگاه اصفهان و همچنین توسعه زبان فارسی در دانشگاه سن پترزبورگ و اجرای پروژه‌های مشترک با توجه به نیازهای توسعه شهری و تحکیم روابط از جمله برنامه‌های آتی برای همکاری‌های طرفین است که نقطه آغازین آن در این جشنواره رقم می‌خورد.
مدیر دفتر همکاری‌های علمی بین‌المللی دانشگاه اصفهان، ادامه داد: برقراری روابط عمیق‌تر دانشگاه‌های دو شهر با یکدیگر منجر به توسعه روابط علمی، اقتصادی، اجتماعی، فرهنگی و ... می‌شود که به عنوان نمونه می‌توان به طرح شهروند دیپلمات که به ابتکار شهرداری اصفهان و با هدف توسعه ارتباطات اصفهان با شهرهای خواهرخوانده از جمله سنت‌پترزبورگ انجام شده است، اشاره کرد. از جمله برنامه‌های دیگری که در این دو روز اجرا خواهد شد افتتاح میز سن پترزبورگ در اصفهان و افتتاح مرکز روسی «روسکی میر» در دانشگاه اصفهان با هدف آموزش زبان روسی در دانشگاه و جامعه است. بخشی از این مراسم اختصاص به نمایشگاه عکس از سن پترزبورگ دارد که با حمایت سرکنسولگری روسیه در اصفهان انجام می‌شود. موارد اشاره شده به زمینه‌های همکاری تنگاتنگ کنسرسیوم دانشگاه‌های اصفهان و سن پترزبورگ و دو شهر با یکدیگر کمک می‌کند. این تجربه را اصفهان پیش‌تر با فرایبورگ آلمان نیز داشت، زمانی که توسعه روابط علمی قوی به پیاده سازی اهداف خواهر خواندگی کمک کند، این یک رابطه تعاملی است، به عبارتی دیگر توسعه روابط دانشگاهی باعث تعامل بیش‌تر بین سازمان‌های دو شهر می‌شود.

اصفهان قدیم

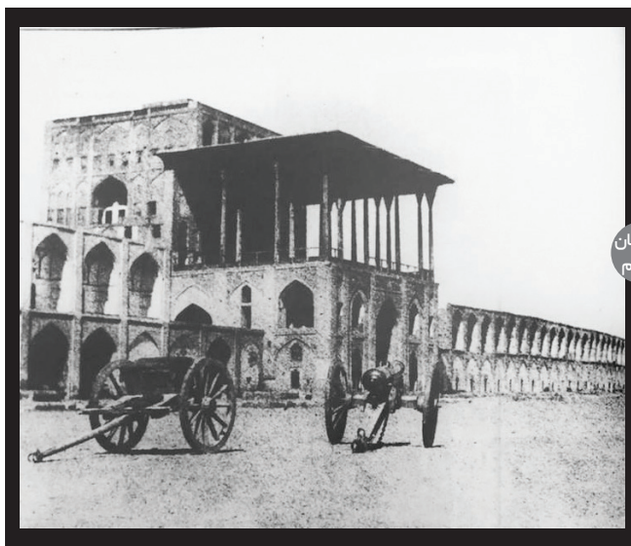

عمارت عالی قاپو در عهد قدیم
برگرفته از کتاب «میراث اصفهان - قاجار تا پهلوی به روایت تصویر»

سرمقاله
فرزانه مستاجران

ادامه از صفحه یک

... که روزی حضرت وارد خانه شد و دید که غلامانش مشغول کار هستند. در این هنگام چشم حضرت به کارگر سیاهی افتاد که از غلامان حضرت نبود. فرمودند: این مرد که با شماست چه می‌کند؟ گفتند: کمک مان می‌کند .فرمودند: آیا اجرتش را با او طی کرده‌اید؟ گفتند: نه. او به هرچه عطایش کنیم رضایت می‌دهد. حضرت به‌شدت خشمگین شدند و فرمودند: «من بارها اینها را از چنین کاری نهی کرده‌ام و دستور داده‌ام کسی را به کاری وادار نکنند جز آنکه اجرتش را طی کنند. بدان که هر کس برایتان کاری انجام داد بدون آنکه اجرتش را طی کنید بعداً اگر سه برابر اجرتش را هم به او بدهید تصور می‌کند که کم داده‌اید! و بعدا خود حضرت مزد چند برابری به آن کارگر دادند.
در روزگار کنونی صحبت از این روشهای زندگی مانند رویا می ماند زیرا دیگر کسی برایش رضایت کارگرش اهمیت ندارد و وقتی می بینند کارگر بیچاره با نازلترین قیمت مجبور به کار کردن است از این موضوع سو استفاده می شود. همین امر سببی شده که صاحبان مشاغل روز به روز قدرتمند تر شوند و کارگران به نان شبشان محتاج!
اگر دولت آینده شعار کرامت را قرار است سرلوحه خود قرار دهد سامان دادن وضعیت کارگران روز مزد و قرارداری را باید مد نظر قرار دهد تا کرامت انسانی هیچ فردی در کشور زیر سوال نرود.
یکی از اصحاب امام رضا (ع) می‌گوید: حضرت رضا (ع) هر گاه می‌خواستند غذا میل کنند، ظرف بزرگی را کنار سفره می‌آوردند، مقداری غذاها را در ظرف می‌ریختند و می‌فرمودند آن را به فقرا و مساکین بدهند. اطعام مساکین و نیاز مندان یکی از کرامات مولا یمان بوده است. هم اکنون در کشور ما سالمندان، از کار افتادگان، یتیمان صغیر، زنان سرپرست خانواده، معلولان و... چه جایگاهی دارند و از چه ارگانی حمایت می شوند. افردی که شاید به نان شبشان محتاج باشند ولی به دلیل آبرومندی حاضر نیستند به هیچ کدام از خیریه ها رجوع کنند. به نظر می‌رسد اگر قانونی برای حمایت آنها وجود داشت آنها حق خود می‌دانستند که از کمک های دولت استفاده کنند و هیچ دلیلی برای خجالت از استفاده این حق قانونی وجود نداشت. دولتی که اسم کرامت را بر دوش کشیده است حتما باید این افراد را نیز تحت حمایت قرار دهد.
یکی از یاران امام نقل کرده است که من در سفر حضرت به خراسان همراه ایشان بودم. روزی وقتی سفره غذا را برای امام انداختند، امام تمام خدمتگزاران را بر سر آن سفره جمع کرد. من عرض کردم: فدایت شوم، خوب است برای آنها سفره دیگری قرار دهید؟ امام فرمودند: خدای همه ما یکی است، و پاداش افراد به عمل آنها بستگی دارد. هر کس عملش بهتر است، نزد خداوند مقرّب‌تر است، هر چند یک غلام سیاه باشد.
آیا در جامعه فعلی ما هر که عمل بهتری داشته باشد جایگاه والاتری دارد یا هر کس پارتی و پول داشته باشد؟!

رونمایی واکسن اسپوتنیک ایرانی، به زودی

وزیر بهداشت و درمان و آموزش پزشکی با بیان اینکه روز سه شنبه واکسن پاستور اجازه مصرف اضطراری می گیرد، گفت: روز شنبه با حضور سفیر ایران در روسیه از واکسن اسپوتنیک ایرانی رونمایی می‌شود. سعید نمک در حاشیه جلسه ستاد مقابله و پیشگیری از کرونا گلستان اظهار کرد: امروز در شرایطی هستیم که دولت بعدی دغدغه واکسن نخواهد داشت و تا پاییز علاوه بر نیاز داخل صادرکننده واکسن کرونا هم هستیم.وزیر بهداشت و درمان و آموزش پزشکی بیان کرد: مجموعه واکسن برکت راه افتاده و اولین محموله تولید انبوه خود را تحویل خواهد داد.نمکی با بیان اینکه روز سه شنبه واکسن پاستور اجازه مصرف اضطراری می گیرد، گفت: در صورتی که واکسن آستارازنکا روی گونه آفریقایی ۱۱ درصد اثر داشته اما واکسن پاستور ۶۲ درصد اثرگذاری دارد.وی همچنین گفت: روز شنبه با حضور سفیر ایران در روسیه واکسن اسپوتنیک ایرانی رونمایی می‌شود.

وزیر بهداشت و درمان و آموزش پزشکی بی‌ام کرد: روز یکشنبه مرحله اول کارآزمایی بالینی واکسن سپاه آغاز خواهد شد و همچنین واکسن رازی فاز اول خود را طی کرده و فاز دوم آن در حال اتمام است.نمکی اضافه کرد: واکسن سیناژن فاز دوم خود را طی کرده و به طور همزمان چند پلت‌فرم را با هم ادامه می‌دهیم.

وی گفت: بعد از زدن واکسن به گروه‌های بالاتر از ۶۰ سال و بیماران خاص و صعب‌العلاج تا پایان شهریورماه واکسیناسیون نیروهای نظامی، انتظامی و افراد پرریسک آغاز خواهد شد و امیدواریم تا پایان پاییز کل جمعیت هدف واکسینه شوند و زنجیره انتقال قطع شود.

زمان مراجعه برای تزریق دوز دوم واکسن کووید ۱۹ اعلام می‌شود

زمان مراجعه برای تزریق دوز دوم واکسن کووید۱۹ از طریق پایگاه اطلاع رسانی وزارت بهداشت، درمان و آموزش پزشکی به نشانی اینترنتی www.behdasht.gov.ir و همچنین پیامک اطلاع رسانی می‌شود.

مرکز روابط عمومی و اطلاع رسانی وزارت بهداشت، درمان و آموزش پزشکی در اطلاعیه ای اعلام کرد، افرادی که اولین واکسن کووید ۱۹ را دریافت کرده اند، تا قبل از دریافت پیامک و یا اطلاعیه رسمی وزارت بهداشت از مراجعه به مراکز بهداشتی و درمانی خودداری کنند.

همچنین، در این اطلاعیه با اشاره به تامین و توزیع واکسن مورد نیاز در روزهای اخیر، خاطرنشان شده که تاخیر چند روزه حتی تا چند هفته و برای برخی از واکسن ها تا چند ماه، تاثیر منفی در اثربخشی و ایمنی زایی واکسن نخواهد داشت.

طی روزهای اخیر برخی شهروندان که پس از تزریق دوز اول واکسن کرونا، تزریق دوز دوم آنها به تاخیر افتاده، پرسش های را در این خصوص مطرح و نسبت به آن ابراز نگرانی کرده بودند.

این درحالیست که دکتر مسعود مردانی عضو ستاد ملی مقابله با کرونا روز یکشنبه تصریح کرد: تاخیر در تزریق دوز دوم واکسن کرونا عارضه‌ای ایجاد نمی کند، اما باید پس از دسترسی به واکسن، دوز دوم حتما تزریق شود.

براساس وزارت بهداشت، تا کنون ۴ میلیون و ۳۸۴ هزار و ۴۵۱ نفر دوز اول واکسن کرونا و ۹۱۹ هزار و ۵۵۷ نفر نیز دوز دوم را تزریق کرده اند و مجموع واکسن های تزریق شده در کشور به ۵ میلیون و ۳۰۴ هزار و ۸ دوز رسید.

گزارش

دانستنی هایی درباره ضد آفتاب‌ها

عضو انجمن علمی پوست گفت: افراد بویژه در فصل تابستان که بیشتر از ضدآفتاب‌ها استفاده کرده و سعی می کنند در ساعات آفتابی کمتر در بیرون از منزل حضور داشته باشند، باید مصرف غذاهای سرشار از ویتامین D را افزایش دهند.

دکتر قیومی اظهار کرد: نور خورشید جریان خون را افزایش داده و فشار خون را کاهش می‌دهد و در خون سازی نیز نقش بسزایی دارد.

او با بیان اینکه یکی از تاثیرات آفتاب بر بدن انسان سنتز ویتامین D است و این اتفاق در پوست صورت می گیرد، افزود: از طرفی نور خورشید اثرات نامطلوبی نیز دارد که این اثرات ناشی از وجود اشعه UV در این نور است. این اشعه از سه قسمت تشکیل شده است که شامل UVA و UVB و UVC است. خوشبختانه اشعه UVC به دلیل وجود لایه اوزون به سطح زمین نمی‌رسد، اما UVA و UVB به سطح زمین می‌رسند و وارد پوست انسان می‌شوند.

عضو انجمن علمی پوست، مو و لیزر ایران، آمریکا و اروپا، در ادامه به اثرات کوتاه مدت و بلند مدت اشعه نور خورشید بر پوست پرداخت و افزود: اثرات کوتاه مدت شامل کم آبی، قرمزی و آفتاب سوختگی و اثرات بلند مدت شامل حساسیت به آفتاب، سرطان‌های پوست، ضخیم شدن پوست، خشکی بیش از حد، لک‌ها و چروک‌های پوستی است.

او بیان کرد: بر این اساس، قرار گرفتن در معرض نور مستقیم خورشید علاوه بر اینکه در کوتاه مدت موجب سوختگی و آفتاب سوختگی و لک‌های صورت می‌شود، در طولانی مدت باعث ایجاد سرطان های پوستی و پیری پوست خواهد شد. استفاده از ضدآفتاب‌ها به صورت منظم و مستمر علاوه بر محافظت از پوست در مقابل آفتاب سوختگی موجب می‌شود تا در طولانی مدت بتوانیم از بروز سرطان های پوستی و پیری پوست جلوگیری کنیم، البته با مصرف منظم ضدآفتاب ممکن است سطح ویتامین D در بدن کاهش پیدا کند که می‌توان این کمبود را مصرف مکمل‌ها از قبیل قرص ویتامین D جبران کرد.

وی در ادامه درخصوص اشعه های UVA و UVB، اظهار کرد: اشعه UVB موجب آفتاب سوختگی می‌شود، اما نفوذ موثری در داخل پوست ندارد و در واقع اثرات کوتاه مدتی که شامل آفتاب سوختگی است را در پوست انسان ایجاد می کند اما اشعه UVA نفوذ بیشتری در پوست دارد و در طولانی مدت منجر به عوارض بلندمدتی خواهد شد که شامل چروک و لک‌های پوستی و ایجاد سرطان‌های پوستی می‌شود.

دکتر قیومی در خصوص شدت اشعه UV نیز گفت: شدت اشعه UVB در ماه های گرم سال به مراتب بیشتر است پس انسان در فصل تابستان از نظر آفتاب سوختگی در معرض ریسک بیشتری قرار داشته و باید استفاده از ضدآفتاب را جدی‌تر بگیرد، اما شدت اشعه UVA در تمام فصول سال یکسان است پس اشعه UVA همان قدر که در فصل بهار موجب چروک صورت می‌شود در زمستان نیز به همین منوال است و به همین دلیل است که توصیه می‌شود استفاده از ضدآفتاب در تمام فصول سال انجام شود چرا که اشعه UVA در تمام فصول به میزان یکسان وارد پوست شده و اثرات طولانی مدتی را برجای می گذارد.

چه زمانی ضد آفتاب بزنیم؟

وی ادامه داد: همچنین میزان شدت اشعه UVB در ساعات گرم روز بیشتر بوده و باید نکات حفاظتی را در ساعات بین ۱۰ صبح تا چهار عصر برای جلوگیری از آفتاب سوختگی بیشتر رعایت کنیم اما شدت اشعه UVA در تمام طول روز یکسان است و به همان میزان که اشعه UVA در ابتدای صبح وارد پوست می‌شود به همان میزان هم در نیمه و پایان روز به پوست وارد شده و در نتیجه توصیه می‌شود که استفاده از ضدآفتاب‌ها در تمام طول روز انجام شود.

این پزشک متخصص پوست، مو و زیبایی در ادامه با اشاره به اینکه ویتامین D با جذب اشعه UVB در بدن ساخته می‌شود، افزود: اگر هر فردی دو الی سه بار در هر هفته به مدت ۱۰ الی ۱۵ دقیقه کل صورت و دست‌ها از آرنج به پائین را در معرض اشعه نور خورشید قرار دهد، میزان کافی از ویتامین D در بدن او ساخته می‌شود. البته سنتز ویتامین D وابسته به نور خورشید نیست. از طرفی بخشی از نیاز بدن به این ویتامین از طریق خوراکی در غذاهایی شامل ماهی سالمون، قارچ، میوه‌ها، شیر و لبنیات که سرشار از این نوع ویتامین هستند، باید تامین شود. افراد بویژه در فصل تابستان که بیشتر از ضدآفتاب‌ها استفاده کرده و سعی می کنند در ساعات آفتابی کمتر در بیرون از منزل حضور داشته باشند، باید مصرف غذاهای سرشار از ویتامین D را افزایش دهند.

مراقبت های لازم پس از دریافت واکسن کرونا

عضو هیات علمی دانشگاه علوم پزشکی شهید بهشتی با تشریح مراقبت های لازم پس از دریافت واکسن کرونا، گفت: تا زمانی که ۷۰ درصد جمعیت کشور واکسینه نشده باشند، تمام افراد جامعه حتی کسانی که واکسن زده اند، باید پروتکل های بهداشتی را رعایت کنند.

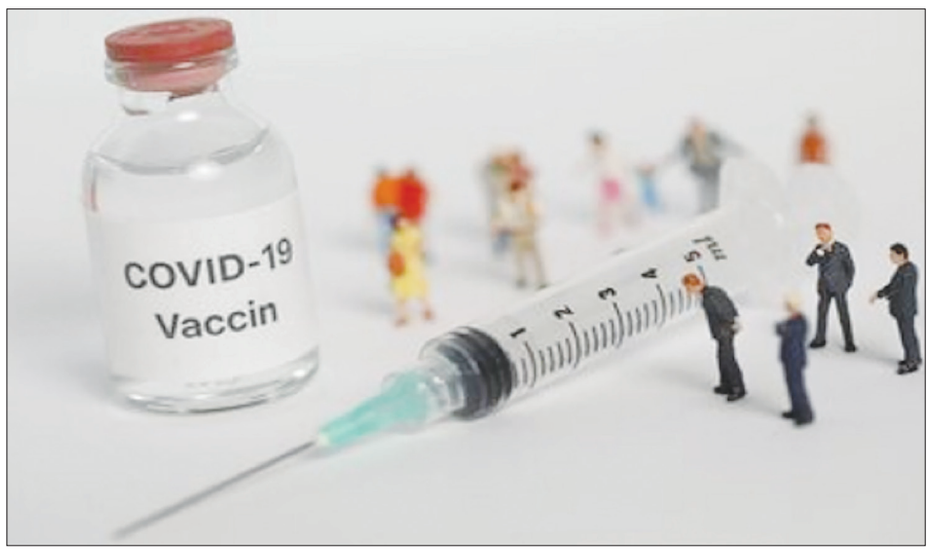

گزارش ایرنا

دکتر پیام طبرسی با اشاره به این که افـراد دو هفته پس از دریافت دوز دوم واکسن ایمنی لازم را پیدا می کنند، افزود: تا زمانی که ۷۰ درصد جمعیت کشور واکسینه نشده باشند، همچون تمامی افراد جامعه حتی کسانی که واکسن زدند باید پروتکل های بهداشتی را رعایت کنند.

متخصص بیماری های عفونی، فلوشـیپ عفونت در نقص سیستم ایمنی تاکید کرد: تا وقتـی که واکسیناسـیون ۷۰ درصدی جمعیت کشـور انجام نشـده کسانی که واکسینه شدند نباید در محل های عمومی پرازدحام و فضاهای مسقف و وسایل نقلیه عمومی مثل مترو و تاکسی ماسک خود را بردارند یا آزادانه و بدون توجه به محدودیت ها و پروتکل های بهداشتی به مسافرت رفته یا در مهمانی شرکت کنند.

افراد واکسینه شـده همچنان باید ماسک بزنند

طبرسـی با اشـاره به اینکه ویروس کرونا همچنان در گردش است و فرد واکسینه شده امکان دارد به کرونا مبتلا شود، خاطرنشان کرد: برخی سالمندان پس از دریافت دوز اول واکسن تصور می کنند که ایمنی پیدا کرده اند و در تجمعات و مهمانی ها شـرکت می کنند که متاسفانه ممکن است باعث ابتلای آنها به بیماری کرونا شود.

فلوشـیپ عفونت در نقص سیستم ایمنی افزود: در حال حاضر تعداد زیادی از افرادی که دوز اول واکسن را دریافت کردند دچار بیماری شده و در بیمارسـتان ها بستری هستند. این امر نشـان می دهد تا وقتی ۲ هفته از تزریق دوز دوم واکسـن کووید ۱۹ نگذشته باشد، ایمنی لازم در بدن ما ایجاد نمی شود.

این استاد دانشـگاه تاکید کرد: زمانی می توانیم در جامعه به شرایط معمول و عادی بازگردیم که ۷۰ درصد جمعیت واکسینه شده باشند و تا آن مرحله هنوز فاصله داریم. بنابراین کماکان رعایت نکات بهداشتی برای همه افراد حتی کسانی که واکسن دریافت کردند، الزامی است.

> کسانی که پس از تزریق واکسن دچار عوارضی نظیر بدن درد و تب می شوند در صورتی که عوارض آنها خفیف باشد بهتر است تحمل کرده و دارویی مصرف نکنند. اما اگر تب و درد عضلانی و استخوانی آنها شدید است می توانند از مسکن استفاده کنند، که بهتر است استامینوفن مصرف کنند.

مصرف اغلب داروها با تزریق واکسن ممانعتی ندارد

این متخصـص بیمـاری هـای عفونی خاطرنشان کرد: در فرد واکسینه شده مصرف داروهایی که از قبل توسط پزشک معالج وی تجویز شده ممنوعیتی ندارد و به غیر از برخی داروها که باعث سرکوب سیستم ایمنی و در نتیجه عدم پاسـخگویی واکسن می شود، همچنان افراد می توانند داروهای قبلی خود را مصرف کنند.

وی داروهایی نظیر متوتروکسات یا دوزهای بالای کورتون را از جمله داروهایی بیان کرد که باعث عدم پاسخگویی مناسب واکسن می شوند.

طبرسـی گفت: افرادی که ایـن داروها را مصرف می کنند با مشـورت و هماهنگی پزشک معالج خود می توانند مدتی قبل و بعد از تزریق واکسن این داروها را قطع کنند تا واکسن اثربخشی لازم را داشته باشد، اما در سایر موارد داروهای تجویز شده توسط پزشکان ممانعتی با تزریق واکسن ندارد.

عوارض ناشی از تزریق واکسن

وی در بخش دیگری از سخنان خود گفت: کسـانی که پس از تزریق واکسـن دچار عوارضی نظیر بدن درد و تب می شـوند در صورتی که عوارض آنها خفیف باشـد بهتر است تحمل کرده و دارویی مصرف نکنند. اما اگر تب و درد عضلانی و استخوانی آنها شدید است می توانند از مسکن استفاده کنند، که بهتر است استامینوفن مصرف کنند.

این فلوشیپ عفونت در نقص سیستم ایمنی در ادامه تاکید کرد: افراد پس از واکسـینه شـدن نیز باید پروتکل های بهداشـتی را همچون گذشته کامل و جدی رعایت کنند. به گفته مرکز **CDC** آمریکا همه افرادی که هر دو دوز واکسـن را دریافت کردند وقتی در کنار هم در خانواده قرار دارند می توانند ماسک خود را بردارند. ما هنوز به آن مرحله نرسـیده ایم، بنابراین همچنان استفاده از ماسک ضروری است.

طبرسی به افراد واکسینه شده توصیه کرد: پس از دریافت واکسن مصرف مایعات کافی توصیه می شود تا در صورت ضعف و بیحالی مشـکلی برای افراد ایجاد نشـود. معمولا عوارض گوارشـی کمتر مشاهده می شود، اما اگر فردی پس از تلقیح واکسن کرونا دچار حالت تهوع شدید بود می تواند از داروهای ضد تهوع مثل اندونسـترون یا دیمیترون استفاده کند.

این متخصص بیماری های عفونی استحمام پس از تزریق واکسن را بدون مانع برشمرد و گفت: استحمام هیچ ممانعتی ندارد و افراد می توانند با خیال راحت حمام کنند.

اسـتاد تمـام دانشـگاه علوم پزشـکی شهیدبهشتی، درد محل تزریق را یکی دیگر از عوارض ناشی از واکسن عنوان کرد و افزود: درد محل تزریق واکسـن در روزهای اولیه کاملا عادی است و به تدریج رفع می شود، اما در موارد بسیار نادر ممکن است ورم و آبسه یا هماتوم در محل تزریق واکسن مشاهده شـود. در این صورت می توان تا ۴۸ ساعت کمپرس سرد و گرم محل تزریق را انجام داد و در صورت بهبود نیافتن، بزرگتر و شدیدتر شدن ورم و درد و ایجاد تب به پزشک مراجعه کنند

بیماری کووید ۱۹ با رعایت پروتکل های بهداشتی قابل پیشگیری است

طبرسی با اشـاره به این که فعلا در شرایط حساسـی قرار داریم، گفت: بیماری کرونا امروزه قابل پیشگیری است. تمام افراد جامعه برای حفظ سلامت خود و عزیزانشان باید پروتکل های بهداشـتی، فاصله گذاری و محدودیت های اعمال شده را رعایت کنند تا واکسیناسیون به طور عمومی در جامعه انجام شود و از شر بیماری رها شویم.

این استاد دانشگاه در خاتمه سخنان خود تاکید کرد: تا زمانی که واکسیناسیون عمومی انجام نشده اسـت رعایت نکات بهداشتی بسـیار ضرورت دارد. گرچه در حال حاضر آمار بیماران کاهش یافته است، اما در صورت رعایت نشـدن پروتکل های بهداشـتی و محدودیت ها ممکن است وارد پیک بعدی شویم.

رعایت پروتکل های سه گانه برای تمام افراد جامعه الزامی است

دکتر مصطفی علوی مقدم متخصص عفونی و فلوشـیپ آلرژی ایمونولـوژی بالینی و فلوشیپ طب اورژانس دانشگاه علوم پزشکی شهیدبهشتی نیز در این خصوص تاکید کرد: رعایت پروتکل های سه گانه بهداشتی شامل شست و شوی مکرر دست، ماسک و فاصله گذاری اجتماعی هنوز بـرای تمامی افراد جامعه، چه به کووید ۱۹ مبتلا شده باشد یا نشده باشند و چه واکسن تزریق کرده باشند یا نه الزامی است.

وی خاطرنشان کرد: این تصور که فرد مبتلا به بیماری کرونا پـس از بهبودی مجددا به این بیماری مبتلا نمی شود اشتباه است. به تمامی افراد اعم از پرخطر یا کم خطر پس از بهبودی از کرونا و واکسینه شدن توصیه اکید می کنیم که حتما رعایت پروتکل های بهداشتی سه گانه و تغذیه را انجام دهند؛ زیرا ممکن است که به فرم خفیف بیماری مبتلا شده و بدون آن که متوجه شود به دیگران منتقل کند.

علوی توصیه کرد: پس از تزریق واکسـن، برای احتیاط بیشـتر، افـراد باید در محل واکسیناسـیون به مدت ۱۵ دقیقه بمانند. در صورت وجود سابقه واکنش های آلرژیک از جمله آلـرژی غذایـی، واکنش به نیش حشرات، آلرژی دارویی و نظایر آن فرد ۳۰ دقیقه پس از تزریق واکسـن باید در محل واکسیناسیون بماند.

این عضو هیات علمی دانشگاه عوارض شایع بعد از واکسیناسیون را شامل درد، قرمزی یا تورم محل تزریق، احساس سنگینی در بازو، احساس خستگی، سردرد، تب و درد عضلانی یا علایمی شبیه آنفلوانزای خفیف برشـمرد که در طول یک تا دو روز بهبود می یابد.

وی گفت: اگر بعد از تزریق واکسـن، علایم بیماری شدید نظیر سردرد شدید، درد شکم، علایم عصبی یا هر علامت ناتوان کننده دیگر بروز کرد یا علایم خفیف بیش از سه یا چهار روز ادامه داشت باید به پزشک مراجعه شود؛ زیرا احتمال دارد بیماری همزمان دیگری وجود داشته باشد.

سبک زندگی

ورزش‌هایی برای جلوگیری و کاهش رگ‌های واریسی

مترجم پریسا احمدی

رگهای واریسی به علت جریان خون ناکافی در پا و ساق پا، بزرگ شده ایجاد می‌شوند. در اغلب موارد، رگ‌های واریسی رنگ ناخوشایندی دارند و به مانند برآمدگی‌هایی در ناحیه آسیب دیده ظاهر می‌شوند. ناراحتی به شکل درد، تیر کشیدن یا خارش نیز ممکن است همراه با وریدهای واریسی باشد. کنترل وزن و ورزش کردن برای کنترل و جلوگیری از رگ‌های واریسـی مفید هستند. ورزش آرام باعث افزایش گردش خون می‌شود که می‌تواند درد و ظهور وریدواریسی را کاهش دهد. تمام تمرینات باید به آرامی انجام شوند و در صورت ایجاد درد و یا ناراحتی بلافاصله متوقف شوند. همچنین پس از انجام تمرین، بالا بردن و استراحت دادن به پاها امری مهم است.

در این مقاله چندین ورزش موثر در پیشـگیری از واریس پا معرفی و توضیح داده خواهد شد.

تمرینات

اگر قبلا رگهای واریسی داشته‌اید و نمی‌خواهید آنها بدتر شوند، پس جا دادن این تمرینات در میان کار و فعالیت روزانه‌تان، برای شما مفید خواهد بود.

پیاده‌روی

راه رفتن برای جلوگیری از وریدهای واریسی حیاتی است! پیاده‌روی باعث می‌شود ماهیچه ساق پاها منقبض و ریلکس شوند و به بالا آمدن خون از پاها کمک می‌کند.

اگر در دفتر کار می‌کنید، تلاش‌های ویژه‌ای را برای پیاده‌روی بیشتر انجام دهید، مسیر طولانی را برای رفتن به دستشویی بروید، به جای ایمیل دادن به نزد همکاران خود بروید یا سـعی کنید یک پیاده روی سریع ۱۰ دقیقه‌ای را در زمان استراحت خود انجام دهید. در صورتی که با هواپیما یا قطار زیاد مسافرت می‌کنید، هر ۱ ساعت یا بیشتر برای پیاده‌روی سریع در راهرو از جای خود برخیزید. در صورتی که رانندگی می‌کنید سعی کنید به طور مرتب توقف کنید از ماشین بیرون بیایید و پاها را کشش دهید.

بالا آوردن پاشنه و پنجه

اینها تمرینات بسیار ساده‌ای هستند که هنگام نشستن می‌توان انجام داد، پس برای کارکنان اداری عالی است، اما برای افرادی که زمان زیادی را در هواپیما یا قطار صرف می‌کنند نیز عالی است.

کف پای خود را صاف روی زمین قرار داده و شروع کنید. سپس به آرامی انگشتان پای خود را بالا ببرید تا ماهیچه‌ی ساق پاهایتان کشیده شود. سپس انگشتان را روی زمین پایین بیاورید و پاشنه‌های پا را بلند کنید. این حرکات جنباننده را به مدت چند دقیقه تا آنجا که می‌توانید انجام دهید.

دویدن با گام‌های تند

این در واقع حرکتی نیسـت که بتوانید در هنگام کار انجام دهید، اما مطمئنا تمرینی است که می‌توانید صبح یا عصر در فضای بیرون انجام دهید. دویدن به ضربه زدن ناگهانی به گردش خون شما و به پمپ شدن خون از پاها به سمت بالا کمک می‌کند، سموم را دفع می‌کند و به قلب تمرین می‌دهد. قلب قوی‌تر باعث تقویت کلی گردش خون در طول روز می‌شود! لازم نیست تمام زمان صبح یا عصر خود را برای این کار بگذارید، فقط ۲۰ دقیقه آهسته دویدن می‌تواند همه چیز را به حرکت در آورده و باعث بهبود تناسب اندام شما شود.

یوگا

اگر دویدن واقعا آن چیزی نباشد که می‌خواهید، ممکن است یوگا برایتان کمی جذاب‌تر باشد. این می‌تواند به کشش عضلات کمک کند، که اگر پس از یک روز نشستن پای شـما احساس سفتی می‌کند این تمرین عالی است.

کوهنوردی

اگر شما به دنبال یک تمرین سـاده برای انجام دادن در خانه هستید، کوهنوردی انتخاب خوبی اسـت. با حالت پلانک شروع کنید، یکی از زانوهایتان را به سمت قفسه‌ی سینه بکشید، سپس برگردید و همین کار را با پای دیگر انجام دهید.

سرعت را برای تمرین سـخت‌تر بالا ببرید. شما ممکن است بخواهید این تمرین را با تمرینات استقامتی دیگر خود برای تمرین طولانی‌تر ترکیب کنید.

تمرین پدال پا یا دوچرخه

به سمت کمر دراز بکشید، پاهای خود را در هوا نگه دارید و آنها را از زانو خم کنید. به آرامی شروع به پدال زدن کنید، گویی در حال دوچرخه سواری هستید. شما همچنین می‌توانید همین حرکت را با یک پا انجام دهید و بین ست‌ها پاها را عوض کنید.

بالا آوردن پا

برخلاف تمرین بالا آوردن پا که معمولا در باشگاه ورزشی انجام می‌شود و برای تقویت عضلات داخل و خارج ران طراحی شده است، این تمرین برای افزایش جریان خون در کل پا و جلوگیری از وریدهای واریسـی طراحی شده است. روی زمین دراز بکشید و برای کاهش فشار به کمر خود، دو دست خود را زیر باسن خود قرار دهید، یک پا را در یک زمان بلند کنید و آن را بالا نگه دارید و عمود بر زمین قرار دهید، شکل L ایجاد کنید. پای خود را در این حالت نگه دارید تا جایی که پایین آمدن خون از پا، ساق پا و ران پا را احساس کنید. سپس همین کار را با پای دیگر انجام دهید. برای تکمیل تمرین، حرکت را تکرار کنید، هنوز هم دراز کشیده باشید، اما این بار در برابر یک دیوار. هر دو پای خود را همزمان بالا بیاورید، دوباره شکل L ایجاد کنید و به دیوار تکیه دهید، تا زمانی که احساس گردش خون بهتر در پاها داشته باشید.

www.carolinavascular.com

گزارش سلامت

اولویت با واکسینه کردن بزرگسالان است

رئیس دانشـگاه علوم پزشکی ایران در رابطه با واکسینه کردن کـودکان، گفـت: رازی برای واکسیناسـیون کودکان حتما برنامه خواهد داشت، البته برکت هم همینطور است، اما فعلا بالای ۱۸ ساله‌ها اولویت اول هستند و واکسن سازهای ایرانی حتما برای آن برنامه خواهند داشت.

«جلیل کوهپایـه‌زاده» رئیس دانشگاه علوم پزشـکی ایران و عضو ستاد مقابله با کرونای استان تهران، در مـورد آخرین اخبار تولید واکسـن رازی کوپارس بیان کـرد: واکسـن رازی در حال حاضر در مرحلـه‌ی دوم مداخلات انسـانی قرار دارد که در حال حاضر بیش از ۵۰ درصد نفرات مورد نیاز که حدود ۵۰۰ نفر بودنـد، در مرحلـه‌ی دوم واکسینه شدند.

وی ادامه داد: پیش‌بینی می‌شود تا اواخـر تیرماه ایـن مرحله به پایان برسد، اگر این اتفاق بیفتد، طبق تحلیل‌هایی که از نتایج به دسـت می‌آید برای ۱۵۰ نفر از این ۵۰۰ نفری که در این مرحله هستند، یک تحلیل میانی انجام می‌شود که اگر این تحلیل پاسخ قابل اعتنا و قابـل قبولی از نظر علمی داشته باشـد، انشاالله با مجوز سـازمان غذا دارو فاز سه زودتر شروع شود.

کوهپایه زاده افزود: همچنین بعد از آن هم فاز اضطراری با جمعیت بیشتر ادامه پیدا خواهد کرد تا به تولید انبوه واکسن برسیم.

وی با اشاره به اینکه در فازهای جلوتر محدودیت‌ها کم‌تر خواهد شد و برخی بیماران هم می‌توانند در مطالعه شـرکت کنند، بیان کرد: برای مراحـل این مطالعه محدودیت‌های خاصی در نظر گرفته شده اسـت، در فاز یک محدودیت خیلی بالا اسـت، در فاز دو محدودیت کم‌تر می‌شود و شرایط در فاز سوم تقریبا شبیه به جامعه خواهد شـد که نهایتا هم باید واکسـن به تمام جامعه تزریق شود.

کوهپایه زاه افـزود: البته این‌ها برای افراد بالای ۱۸ سال است، چون افـراد زیر ۱۸ سـال یک مداخله و بررسی‌های خاص دیگر نیاز دارد، اما بـه طور مثال یک فرد دیابتی در فاز یک نمی‌تواند مورد تزریق قرار گیرد و در فاز دو و سوم بسـته به نوع دیابت فرد تزریق انجام می‌شود.

وی گفـت: در واقـع هـر چه به مراحـل پایانـی نزدیک‌تر می‌شـویم تزریق روی جامعه عام‌تری انجام می‌شـود، اما این مطالعه روی بیماران خاص و نادر انجام نمی‌شود چون آنها شرایط خاص خودشان را دارند، افرادی با ایمنی‌های خاص هسـتند و بعضی از آنها اصلا شـاید نباید واکسـنی تزریق کنند، طبیعتاً این واکسـن‌ها را برای جمعیت عام جوامع درست می‌کنند، اما با ملاحظاتی در بیماران خاص هم، قابل استفاده خواهد بود.

کوهپایه زاده در رابطه با واکسینه کردن کودکان، ادامه داد: رازی برای واکسیناسـیون کودکان حتما برنامه خواهد داشت، البته برکت هم همینطور اسـت، اما فعلا بالای ۱۸ ساله‌ها اولویت اول هستند و واکسن سازهای ایرانی حتما بـرای آن برنامه خواهند داشت.

www.esfahan-news.com
The First Bilingual Economic Newspaper In Isfahan Province

» **License Owner& Managing director:** Reza Mahzunieh
» **Editor-in-Chief:** Marzie Rabiei
» **Assistant Editor-in-Chief of English Section:** Bahare Yousefi
» **Isfahan Office:** Hoora Building, Shahid Mofateh Street, Ahmad Abad Square, Isfahan, Iran
» **Tel:** 031- 32274500
» **Public Relations:** 031-32274515 »

Organization of advertisement: 031-32274517, 32274518, 32274512, 32274505.
Fax:031-32274507,32274511
» **Lithography and printing:**Samim
» **Isfahan subscribers Office:** 031-32274508
» **website:** esfahan-news.com
» **SMS:**30007232

اخبار اصفهان
ISFAHAN NEWS

اخبار اصفهان
ISFAHAN NEWS ۴
ECONOMY
Tuesday ,June 22 , 2021, No. 809

Oil prices climb as Iran nuclear talks drag on

Oil prices rose on Monday, underpinned by strong demand during the summer driving season and a pause in talks to revive the Iran nuclear deal that could indicate a delay in resumption of supplies from the OPEC producer.

اخبار اصفهان ISFAHAN NEWS
News
economy

Brent crude for August gained 35 cents, or 0.5%, to $73.86 a barrel by 0344 GMT. U.S. West Texas Intermediate (WTI) crude for July was at $72.05 a barrel, up 41 cents, or 0.6%.

Both benchmarks have risen for the past four weeks amid optimism over the pace of global vaccinations and a pick up in summer travel. The rebound has pushed up spot premiums for crude in Asia and Europe to multi-month highs. read more

"The rebound in demand in the northern hemisphere summer is so strong that the market is becoming increasingly concerned about further sharp drawdowns on inventories," ANZ analysts said in a note.

Higher U.S. refinery processing rates have narrowed front-month WTI's discount to Brent to under 2$ a barrel for the first time since November, limiting U.S. crude exports to global markets, analysts said.

Negotiations to revive the Iran nuclear deal took a pause on Sunday after judge Ebrahim Raisi won the country's presidential election. Two diplomats said they expected a break of around 10 days.

The election could delay the nuclear deal as Iran has insisted that U.S. sanctions placed on Raisi be removed before an agreement is reached, analysts from ANZ, Commonwealth Bank of Australia and ING said.

Oil prices are also drawing support from forecasts for limited U.S. output growth. OPEC officials have heard from industry experts that U.S. oil output growth will likely remain limited in 2021 despite rising prices, OPEC sources said last week, giving the group more power to manage the market in the short term before a potentially strong rise in shale output in 2022. read more

"We expect strong demand and supplies to be tight," Phillips Futures analyst Avtar Sandu said, adding investors were looking to the next meeting of the Organization of the Petroleum Exporting Countries with its allies for supply outlook.

Higher U.S. refinery processing rates have narrowed front-month WTI's discount to Brent to under $2 a barrel for the first time since November, limiting U.S. crude exports to global markets, analysts said.

Still, U.S. oil rig count, an early indicator of future output, rose by eight last week to 373, the highest since April 2020, data from energy services firm Baker Hughes Co showed.

Tehran hosting intl. paper, related machinery exhibition

NEWS

- Iran's 4th International Specialized Exhibition of Paper, Cardboard, Cellulose Products, and Related Machinery kicked off at the Tehran Permanent International Fairgrounds on Monday, IRNA reported.

The inaugural ceremony of the four-day exhibit was participated by Deputy Industry, Mining, and Trade Minister Mehdi Sadeqi Niaraki.

As reported, there are currently 120 paper production plants in Iran, whose major challenge is the supply of raw materials.

According to Abolfazl Roghani Golpayegani, the head of the Iranian Syndicate of Paper and Cardboard Manufacturers, currently, the per capita consumption of paper products in Iran is 22 kilograms (kg), while in Europe the figure stands at 55 kg and in the United States is 160 kg.

The annual consumption of textbook paper is 40,000 tons, while some 120,000 tons of sanitary paper is also consumed annually in the country.

The production in this field is more than 200,000 tons.

Last week, Golpayegani had said that considering the country's potentials and capacities, Iran could easily become a hub for paper production in the region.

"Due to the general conditions and available facilities, Iran has the potential to become a regional production hub in many industries including the paper and cardboard sector," Golpayegani said.

Apart from Turkey, which is the largest automaker in the region through cooperation with Italy's Fiat, Iran is the top producer in other industries such as cement, glass, steel, etc.; it can also become the main supplier of paper to the region's large market, he stated.

According to the official, the government has issued a license for an annual production of 2.8 million tons of packing paper, while the country's annual production capacity is currently 1.6 million tons and the domestic demand is 900,000 tons per year.

"Therefore, surplus production must be exported, and exports are already underway to Europe, including Germany, Finland and the United Kingdom, as well as Asia and the Persian Gulf Arab nations," he said.

President Rouhani inaugurates nat'l plans in free zones

The inauguration ceremony of national plans in free economic zones (FEZ) and free trade zone (FTZ) worth 70,065 billion tomans started with President Hassan Rouhani order.

The projects were inaugurated in East Azarbaijan, West Azarbaijan, Khuzestan, Hormuzgan, Gilan, and Sistan-Baluchestan provinces. They will provide job opportunities of 920 people in Kish Island, Qeshm, Arvand, Aras, and Anzali.The Iranian president will open 15 production and economic plans worth 2,619 billion tomans in Aras and 11 economic and infrastructural plans worth 225 billion tomans in Arvand.

Meanwhile, 15 production and infrastructural projects worth 2,480 billion tomans were inaugurated in Qeshm Island and nine others in Kish Island.The implementation process of 52 other projects worth 64,192 billion tomans and with capacity of creating job for 7,117 people also started.

IME's value of weekly trades up 18%

IME's value of weekly trades up 18%. The value of trades at Iran Mercantile Exchange (IME's value) increased 18 percent during the past Iranian calendar week (ended on Friday).

As reported by the IME's Public Relations and International Affairs Department, in the past week, 824,288 tons of commodities with a total trading value of $384 million were traded at the exchange, showing also a 31-percent growth in terms of the volume of traded commodities.

The exchange sold on its metal and mineral trading floor 438,651 tons of commodities worth more than $216 million.

Commodities traded on this floor included 185,564 tons of steel, 4,720 tons of copper, 8,850 tons of aluminum, 250 tons of molybdenum concentrate, 400 tons of metallurgical coke, 12 tons of precious metal concentrate, 585 tons of zinc ingots, 194,270 tons of cement, 11 kg of gold bars, 9,000 tons of sponge iron and 35,000 tons of iron ore pellets.

Moreover, the IME saw trade of 383,664 tons of commodities on its oil and petrochemical trading floor valued at nearly $167 million.

Based on this report, the IME's customers purchased on this floor, 85,000 tons of vacuum bottom, 154,368 tons of bitumen, 66,580 tons of polymeric products, 31,155 tons of chemicals, 38,000 tons of lube cut, 110 tons of argon, 1,270 tons of sulfur, 455 tons of insulation, 1,976 tons of PDA TAR and 4,750 tons of base oil & slack wax,

Also, the exchange played host to trading of 1,973 tons of commodities on its side market.

As previously reported, the value of trades at Iran Mercantile Exchange rose 16 percent in the past Iranian calendar month (ended on May 21).

As reported by the IME's Public Relations and International Affairs Department, 2.925 million tons of commodities valued at $1.828 billion were traded at the exchange in the previous month, indicating also a six-percent rise in terms of weight.

The IME witnessed trades of 1.464 million tons of commodities worth more than $1.044 billion on its mineral and industrial trading floor.

On this floor the exchange traded 1.189 million tons of steel, 12,780 tons of copper, 480 tons of molybdenum concentrate, 48 tons of precious metals concentrate, 11,690 tons of aluminum, 239,000 tons of iron ore, 1,000 tons of zinc, 400 tons of coke, 10,000 tons of sponge iron and 250 tons of lead.

The other trading floor of the exchange was the oil and petrochemical on both domestic and export rings of which customers purchased more than 1.449 million tons of commodities valued at almost $770 million.

اخبار اصفهان ISFAHAN NEWS
What's News
economy

Exports of dried fruits, nuts up 36% in 2 months yr/yr

The value of the Iranian exports of dried fruits, nuts and seeds in the first two months of the current Iranian calendar year (March 21-May 21) increased by 36 percent compared to the same period last year, a senior official at Iran's Trade Promotion Organization (TPO) said.

According to Mahmoud Bazari, director-general of TPO's Export Coordination Office for agro crops and processing industry products, 96,000 tons of the mentioned products worth $212 million were exported to foreign destinations in the mentioned two months.

Despite the limitations created by the coronavirus pandemic and the U.S. sanctions, the exports of the mentioned products also increased by 25 percent in terms of weight in the said period, Bazari said.

As reported by IRIB, pistachio had the biggest share in the export basket of the said products, accounting for $122 million of the total exports.

The official noted that some 18,000 tons of pistachios were exported in the period under review, registering 43 percent and 50 percent increase in terms of value and weight, respectively.

According to Bazari, China, United Arab Emirates (UAE), India, Turkey, Iraq, Pakistan, Russia, Kazakhstan, Vietnam, and Afghanistan were the top destinations for the mentioned commodities during the said time span.

The export of dates during the first two months of this year also reached 48,000 tons worth $42 million, which shows an increase of 12 percent in terms of value and 13 percent in terms of weight compared to the same period last year, the official stated.

Sudoku

NO 792

		5						
						1		9
	6			4		2		
			7		9			
		4					8	
					1			
1	9							7
	2							
				6			5	

Solution: NO 791

8	7	2	1	5	4	3	9	6
4	5	1	9	6	3	7	8	2
6	9	3	8	7	2	5	1	4
3	6	7	2	4	1	8	5	9
9	8	5	6	3	7	4	2	1
2	1	4	5	8	9	6	3	7
5	2	8	7	9	6	1	4	3
7	3	9	4	1	5	2	6	8
1	4	6	3	2	8	9	7	5

News

Iran-Pakistan goods train service resumed

Freight train service between Islamic Republic of Iran and Pakistan which halted after a train derailed in south western Balochistan Province, Pakistan, two days ago has been restored.

At least six bogies of the freight train which was on its way to Quetta from Zahedan derailed Saturday near Dalbandin in the Chagai district.No one was injured in the incident, Pakistan Railways said.The poor condition of the Quetta-Taftan railway section has caused many such incidents in the past and needs immediate repair.

The freight train mostly carries cement, chemicals, and petrochemicals from Iran to Pakistan and some food and agricultural products to Iran.

Quetta-Taftan Railway route is one of four main railway routes in Pakistan, operated and maintained by Pakistan Railways. The line begins from Quetta Station and ends at Koh-e-Taftan Station.The total length of this railway line is 325 kilometers.

Iran slams US' cruel sanctions against Cuba

In a letter to the Secretary-General of the United Nations, Iran-Cuba Friendship Association criticized US' inhumane sanctions against Cuba.

In his letter to António Guterres, Hadi Khansari referred to the condition of the world in the last two years and the Covid-19 pandemic as well as the economic and psychological pressures on the international community, especially Cuba.

He wrote: "Cuba has endured more than six decades of comprehensive US sanctions against its people and government, which is the longest sanctions in the history of the world."

"This has endangered the mental and physical health and quality of life in Cuba and had led to poverty and various problems pushing the country into a form of genocide," he added."On behalf of the Iran-Cuba Friendship Association, we call for the lifting of these sanctions as soon as possible and condemn the inhumane and unjust sanctions."

Saudi aggressor coalition seizes another Yemeni fuel taker

An official Spokesman for the Yemeni National Oil Company announced on Monday the seizure of a new ship that carries fuel for daily consumption in Yemen by the Saudi aggressor coalition.

Issam Al-Mutawakil, Official Spokesman for Yemeni National Oil Company said that Saudi aggressor coalition confiscated another Yemeni ship carrying fuel to the country, Almasirah reported.

The ship is carrying 23,066 tons of diesel and with the seizure of this ship, the number of oil ships seized by Saudi coalition reached three ships, he added.

The Yemeni National Oil Company recently announced that Saudi coalition continues to seize Yemeni oil tankers. The Yemeni National Oil Company has lashed out at the United Nations and its envoy for not complying with their obligations for importing fuel into Yemen and supporting the Saudi aggression coalition.

Iran wants guarantees from US during JCPOA talks

Iranian Foreign Ministry Spokesman said that the United States once showed during the Trump era that it can arrogantly ignore the interests of other countries, so Iran wants guarantees from the current US administration.

Speaking in his weekly press conference on Monday, Saeed Khatibzadeh answered questions on a wide range of topics.

FM spox congratulates Iran's President-elect Raeisi

Congratulating the successful holding of the 13th presidential election and winning President-elect Seyyed Ebrahim Raeisi, Khatibzadeh said, "Over the past 48 hours, more than 45 senior officials from various countries sent congratulatory messages to the President-elect. Twenty-four presidents and prime ministers, four members of parliament, and eighteen senior political and international figures sent congratulatory messages to President-elect, and the process continues."

Next round to be final round likely

In response to the question of whether the parties to the Vienna talks are going to reach an agreement with the new Iranian administration, he said, "These speculations are not true. All the parties in Vienna talked about the details, but none of them believes that they spent much time in Vienna."

"Iran's policy has never been to delay lifting sanctions if possible," the FM spokesperson stressed. "It is not unlikely that the next round will be the final round, we have to see if all parties make their decisions or not."

"Diplomats are optimistic, but it is always too early to judge, and we have to see if political decisions are made by all parties," he added, saying, "The draft is unambiguous and we have reached a clear draft in all working groups. What remains is a political decision rather than a negotiation, and if decisions are made, we can hope to be in the final round of talks."

New JCPOA not to be negotiated

In reaction to the recent remarks of US National Security Advisor Sullivan, the Iranian diplomat noted, "Everyone knows that Iran has had a single policy in recent years. There will never be a discussion about a new JCPOA. If he has read the text of the JCPOA, it is stated in it that the full implementation of the JCPOA is a reassurance of the peaceful nature of Iran's nuclear activities and the case will be closed. Therefore, if anyone wants to be sure of the peaceful nature of Iran's nuclear program, it is better to put the full implementation of the JCPOA on its agenda."

"The best that the United States can think of is to provide the necessary guarantees to return to the JCPOA and not to violate Resolution 2231," he added.

Iran wants guarantees from current US administration

Answering a question of whether Iran wants guarantees from the current US administration, Khatibzadeh said, "It is true but I won't talk about details. It is a topic that is being discussed behind closed doors.""The United States once showed during the Trump era that it can arrogantly ignore the interests of other countries, so Iran wants guarantees from the current US administration," he added.

Complete lifting of sanctions Iran's policy

The foreign ministry spokesman also responded to a question of whether the Iranian negotiating team has made the agreement conditional on the removal of certain individuals from the US sanctions list despite the agreement on trade and economic sanctions, saying, "These reports are not accurate. Iran has never made reaching an agreement conditional on the removal of certain individuals from the US sanctions list. Iran's principled policy is to lift all sanctions."

"In the Vienna talks, we will not accept any more commitment than what is written in the JCPOA, and we will not consent to any profit less than what is foreseen in the JCPOA. We are very serious in this regard," Khatibzadeh added. "The United States has once made it clear that it is not adhering to international law and has shown how it tries to misuse the smallest detail in order to not to meet its obligations."

No agreement can be reached unless everything is agreed upon"It would be better for Europeans to return to their commitments," he said on the warning of European diplomats about the prolongation of the Vienna talks.

In reaction to the recent remarks of US National Security Advisor Sullivan, the Iranian diplomat noted, "Everyone knows that Iran has had a single policy in recent years.

Araghchi calls on JCPOA parties to adopt necessary measures seriously, realistically, resolutely

At the close of the sixth round of talks in the Austrian capital, Vienna, aimed at reviving the Joint Comprehensive Plan of Action (JCPOA), a meeting of the JCPOA Joint Commission was held chaired by Deputy Secretary General of the European External Action Service (EEAS) Enrique Mora. In the meeting, the heads of the delegations expressed content with ongoing and relentless efforts by the expert teams and jointly evaluated the outcome of the current round of negotiations. Also present at the meeting was Iran's chief negotiator Seyyed Abbas Araghchi, who touched upon the headway made during the current round of talks, especially with regards to the draft texts of the talks. He said serious decisions need to be made in the capitals of the countries which are parties to the talks in order to resolve key outstanding issues. He called on parties to the negotiations to adopt the necessary measures seriously, realistically and resolutely in order to protect and revive the JCPOA. Araghchi also said the negotiating teams are closer to reaching an agreement than ever. He expressed hope a deal can be clinched in the upcoming round of negotiations, but noted that it cannot be guaranteed.

Sanctions to be lifted soon: Rouhani

Stating that the sanctions on the country will be lifted soon, Iranian President Hassan Rouhani said that Iran's relations with the Republic of Azerbaijan will be increased after the lifting of sanctions."I am sure that our relations with the Republic of Azerbaijan after the lifting of sanctions, which will be lifted soon, will be increased," said Rouhani on Monday in the opening ceremony of projects of free trade, industrial and special economic zones of Hormozgan, East Azarbaijan and Khuzestan provinces. The President said that no country in the world had Iran's difficult conditions, adding that Iran was facing two years of economic war and the country was under full siege. Three days ago, a US official announced that from today, the US will lift sanctions on vaccines and masks for Iran. It means that they fully admit that the US imposed full sanctions on Iranian people and blocked all banking activities, and now, after months, the new government has come to power and believes that it should lift the sanctions, Rouhani noted. Emphasizing that the Iranian people stood firm against US sanctions, he added, "People invested and produced under these sanctions. We imported what was needed with all the difficulties."

The Antalya Iran's Parliament Vows Close Cooperation with President-Elect

Speaker of the Iranian Parliament Mohammad Baqer Qalibaf promised that the legislature would do its utmost to cooperate with the administration of President-elect Ebrahim Raeisi.

In comments at a Monday session of the Parliament, Qalibaf pledged that the Parliament will employ all of its capacities and capabilities for rapport, full cooperation, and synergy with the administration of Raeisi.

Highlighting the Parliament's efforts to fulfill its duties while respecting the independence of the branches of power, the speaker expressed hope that effectual cooperation with the next administration would yield tangible results in the settlement of people's problems and allow the public to experience the services offered by the revolutionary forces.

Ebrahim Raeisi, the incumbent Judiciary Chief of Iran, won the June 18 presidential election by a landslide.

The president-elect had announced in his electoral campaign that he has set an agenda for securing the removal of the sanctions imposed on the Iranian nation, emphasizing the need for the country's economy to be fortified in the face of sanctions or any other shock that may hit.

Raeisi said on June 9 that the current economic conditions in the country was "unacceptable" since the people are not able to predict their financial situation due to constant fluctuations.

News

Grossi says willing to meeting with Raeisi

Rafael Grossi, head of the Vienna-based International Atomic Energy Agency expresses a tendency to sit down with Iran's newly elected President Ebrahim Raeisi to build trust and a relationship as soon as possible. In an interview with Pass Blue, he said "I am open to working with the next president of Iran and to hear Iran's views.."

"I want to sit down with the new leadership and build trust and a relationship as soon as we can. Because we are in this for the long haul," he added. Elsewhere in his remarks, he said: "As I said at my last press conference, it is becoming increasingly difficult to extend or keep this arrangement, which is temporary. Are we going to continue the temporary agreement or not? Is June 24 the end of it? Because if it is, there are a number of things we need to do, starting with the erasure of the information [recorded on the cameras inside Iran's nuclear plants]. This must be done in an appropriate way with our presence, as it is our equipment." being asked if he wants the information recorded on the cameras inside Iran's nuclear plants to be erased, he explained that: "Of course not. But I also don't want to continue in this way forever."About being already limited in what IAEA inspectors can see, he said: "It is very limited. And this is why in my last report I included a table to show the things our inspectors are not seeing. This needs to be understood by the general public. So what I am trying to say is that right now, we should not be limited further, but at the same time, this temporary agreement is not a sustainable solution. This agreement cannot be seen as a replacement for a correct verification approach to a nuclear program of the dimension of Iran. We are on a ventilator."

"I hope that in the time between now and then we will make real progress. If this is not the case, my reports to the board of governors are very transparent, and I will explain this very clearly. But I hope we will not be in that situation," he added.

About the ongoing JCPOA talks in Vienna, he said: "We are not a party to the negotiations. We try to support the process by consulting with the negotiators. We help them to see how the things that they negotiate the fare in terms of a reality check and verifiability.""We need a system that will allow us to have all the visibility of Iran's nuclear program. This is going to be a complex operation because for the original Joint Comprehensive Plan of Action, there was a different situation when it comes to Iran's nuclear capabilities. A lot has changed in the past years in this regard. My right and obligation are to tell them what I need as an inspector, to make sure that the ambitious agreement is based on solid information. But the politics of the agreement are decided on at the Grand Hotel in Vienna."

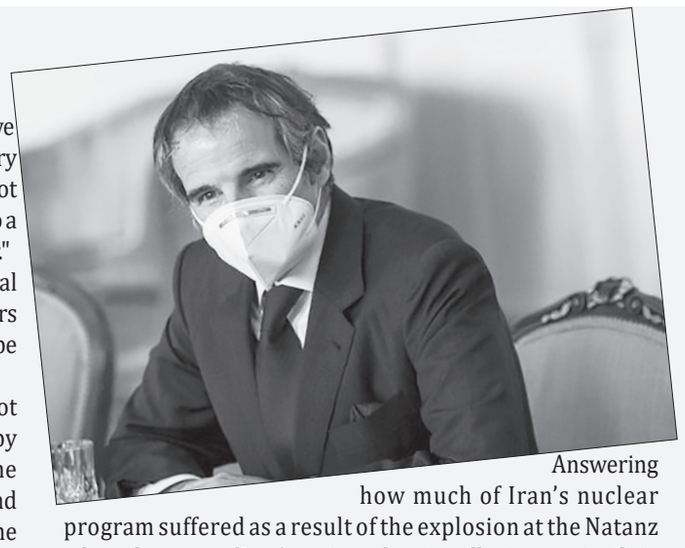

Answering how much of Iran's nuclear program suffered as a result of the explosion at the Natanz nuclear plant, one of Iran's main nuclear installations, on April 11, he explained: "My last report in a way reflects this. The assessment of the damage is, of course, a matter for the Iranian security services. But one metric that you can look at is the pace of increase in the production volumes. It has been a serious event, and this shows in the activity there. But we also see lots of work in terms of replacement of centrifuges [machines to enrich uranium], so the activity has continued."

ISFAHAN NEWS

The First Bilingual Economic Newspaper In Isfahan Province

2 0000 Rials

Tuesday ,June 22 , 2021
No. 809

Araghchi: JCPOA remaining issues need to be decided in capitals

Iran's top nuclear negotiator Abbas Araghchi said on Sunday that the remaining important issues of the Joint Comprehensive Plan of Action (JCPOA) require serious decisions in capitals, especially in negotiating states.The sixth round of the Joint Comprehensive Plan of Action aka JCPOA Joint Commission meeting between Iran and P4+1 which was chaired by Enrique Mora, the coordinator of the nuclear deal talks in Vienna, ended a while ago.During the 6th meeting in Vienna, the parties expressed their satisfaction with the ongoing and intensive efforts of the expert teams and examined the results of the current round of talks.Referring to the progress made in this round of negotiations, especially on the draft texts of the negotiations, Araghchi said that the JCPOA's remaining important issues require serious decisions in capitals, especially in the countries of negotiating parties.

Headlines

Sanctions to be lifted soon: Rouhani 5

Iran wants guarantees from US during JCPOA talks 5

President Rouhani inaugurates nat'l plans in free zones 4

CALL TO PRAYER TIME IN ISFAHAN

Morning call to prayer : 04:25
Noon call to prayer : 13:00
Evening call to prayer: 20:20

WEATHER

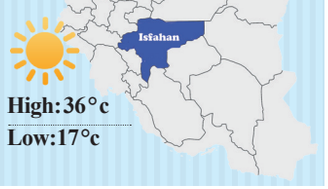

High: 36°c
Low: 17°c

ISFAHAN NEWS news Iran

Bushehr Nuclear Plant Goes Off-Grid Temporarily

The Bushehr nuclear power plant in southern Iran has been shut down temporarily, the Atomic Energy Organization of Iran said.

The AEOI said the nuclear power plant has shut down temporarily because of a technical failure.

The Ministry of Energy has been informed beforehand that the power plant would go off-grid, it added.

The nuclear plant will be reconnected to the national grid within the next couple of days after fixing the problem, the AEOI added.

Oil prices climb as Iran nuclear talks drag on

4

Indian President congratulates Iran's President-elect Raisi

Defending Iran's democracy, American analyst Stephan Lendman said that when Western critics unacceptably complain about Iran's voting process, they need to be reminded about Western fantasy democracies.

Indian President Ram Nath Kovind, in a message on Sunday, congratulated the Iranian President-elect Ebrahim Raisi on his victory in the June 18 presidential election.

Ram Nath Kovind said he is confident that bilateral relations between India and Iran will continue to grow under his leadership.

"Felicitations to Ebrahim Raisi on being elected as the next President of the Islamic Republic of Iran. I am confident our close and warm bilateral relations will continue to grow under your leadership," he tweeted.

Indian Prime Minister Narendra Modi too on Sunday (yesterday) congratulated Iran's president-elect Ebrahim Raisi on the election victory.

"Congratulations to His Excellency Ebrahim Raisi on his election as President of the Islamic Republic of Iran, I look forward to working with him to further strengthen the warm ties between India and Iran," Modi wrote on his Twitter account on Sunday.

Lendman went on to say, "Tens of millions of eligible US voters abstain because there's nothing to vote for. Whenever US/ Western elections are held, dirty business as usual wins every time."

On Saturday, Raisi was announced as the winner of the June 18 presidential election in Iran by winning 17,926,345 votes. Raisi obtained 17,926,345 votes out of a total of 28,933,004 ballots and was elected as the President of the Islamic Republic of Iran.

Shortly after the early results were out, Supreme Leader of the Islamic Revolution Ayatollah Seyyed Ali Khamenei urged the president-elect and those elected as village and city councilors in Friday's nationwide elections to take the chance to serve the Iranian nation.

In a message, published as the results of Friday elections were out, Ayatollah Khamenei also hailed the massive turnout of people.

Tehran-Baku Ties to Keep Growing in Next Iranian President's Term: Minister

Iran's economy minister assured the Republic of Azerbaijan that the cooperation between the two neighbors will continue to expand during the tenure of the next Iranian president, Ebrahim Raeisi, who has won the June 18 election by a landslide.

In a meeting with Azerbaijan's ambassador to Tehran on Sunday, Finance and Economic Affairs Minister Farhad Dejpasand gave an assurance that Iran will keep boosting cooperation with Azerbaijan during the next Iranian administration's term.

Hailing the remarkable growth in the bilateral and regional cooperation between Tehran and Baku during the tenure of outgoing Iranian President Hassan Rouhani, Dejpasand pointed to the many agreements and projects the two neighbors have finalized in recent years.

The economy minister also stressed the importance of reconstruction of the Azeri territories liberated after the most recent clashes in the Karabakh region, saying Iran is prepared to take part in the process of reconstruction of those areas.

In January, Iran and the Republic of Azerbaijan signed an agreement at the conclusion of a meeting of the Joint Commission on Economic Cooperation in Tehran, focusing economic interaction on joint investment plans and construction projects in Nagorno-Karabakh.

Dejpassand had said the agreement will be focused on how the two neighboring countries would be able to expedite joint projects while introducing mechanisms that could lead to a finalization of future cooperation plans.

World leaders felicitate Raeisi on his election

Following the announcement of Raeisi's victory in the 13th presidential election, many political leaders and prominent figures in the region and the world offered their congratulations on his victory.

In a statement on Saturday afternoon, interior minister Rahmani Fazli announced the final result of the presidential election. Final presidential elections results on Saturday showed that Seyyed Ebrahim Raeisi won Friday's votes by a landslide, gaining 61.95% of the total votes. Shortly after Raeisi was announced the winner by preliminary results, political leaders started to send their congratulations to Raeisi on his landslide victory from Saturday till now.Russian President Vladimir Putin took the lead to offer his congratulations on Raeisi's victory.

In his message, Putin expressed Russia's readiness to cooperate fully with the elected government.Putin also expressed hope that the two nations of Iran and Russia would keep moving toward closer constructive cooperation.

India:The President of India Ram Nath Kovind in a message congratulated Ebrahim Raeisi's victory.

"I am confident that our warm and cordial bilateral relations will continue to grow under your presidency," his message read.

The President of Tajikistan Emomali Rahmon has offered his congratulations on the victory of Ebrahim Raeisi in Iran's presidential elections.

Afghanistan:

Congratulating Iran's President-elect Seyyed Ebrahim Raeisi for his victory in the 13th presidential election, the Afghan Foreign Ministry in a statement expressed hope that relations between the two countries would expand more.

Tajikistan:The President of Tajikistan Emomali Rahmon has offered his congratulations on the victory of Ebrahim Raeisi in Iran's presidential elections.

He wished Raeisi full health and success in his new post as the next president of the Islamic Republic of Iran.

Pakistani:Pakistani President Arif Alvi congratulated Iran's president-elect Raeisi in a message, saying "We are confident that during the new presidency, the fraternal relations between Iran and Pakistan will be further developed and strengthened."

Syria, Iraq Discuss Development of Trade Ties

Syrian Prime Minister Hussein Arnous and Iraqi Minister of Industry and Minerals Manhal Aziz al-Khabbaz met in Damascus on Sunday to discuss development of bilateral ties between the two Arab countries.They exchanged views on means of boosting bilateral cooperation in the industrial sector, establishing joint investments, enhancing trade exchange for industrial products in addition to increasing trade coordination which serve common interests of the two countries.Arnous said that Syria possesses the capabilities, infrastructure, industrial cities and the appropriate environment, and it provides the necessary facilities to establish investments, SANA reported.He stressed readiness to take all measures that push relations forward at all levels, and the necessity of forming specialized committees from both sides to develop joint cooperation.

Arnous pointed out to the need for boosting land transport between Syria and Iraq, activating the exchange of goods and the importance of enhancing the role of economic and commercial activities in the process of trade exchange.

For his part, the Iraqi minister stressed the need to launch industrial cooperation between the two ministries of industry in Syria and Iraq, and his country's readiness to overcome all difficulties encountering cooperation and trade exchange.

آگهی تحدید حدود عمومی اداره ثبت اسناد و املاک شهرستان خوانسار

پیرو آگهی نوبتی قبلی و به موجب ماده ۱۴ قانون ثبت تحدید حدود عمومی قسمتی از املاک و مستغلات و ابنیه و رقبات زیر واقع در بخش های هفتگانه ثبت خوانسار از ساعت ۸ صبح شروع و به شرح مواعید مقرر آتی الذکر در محل به عمل خواهد آمد.
بخش یک:
۱۳۷/۲-وراث ابوالقاسم شانه - شش دانگ یک باب طویل
۱۳۷/۳-وراث ابوالقاسم شانه - شش دانگ دوباب بنای فوقانی
۱۳۷/۴-وراث ابوالقاسم شانه - شش دانگ یک باب خانه بام
روز دوشنبه ۱۴۰۰/۴/۲۱
۱۴۷/۲- محمد مهدی شاکریان فرزند محمد جواد - شش دانگ سه باب اطاق تحتانی و فوقانی
۱۴۷/۳- محمد مهدی شاکریان فرزند محمد جواد- شش دانگ یکباب کاهدان
۱۴۷/۴محمد مهدی شاکریان فرزند محمد جواد - شش دانگ دو باب شبستان
۱۴۷/۵- محمد مهدی شاکریان فرزند محمد جواد- شش دانگ یک باب طویله
۱۴۷/۶- محمد مهدی شاکریان فرزند محمد جواد- شش دانگ یک باب خانه بام
۱۴۷/۷- محمد مهدی شاکریان فرزند محمد جواد- شش دانگ یک باب بره دان و یک باب طویله کوچک
۱۴۷/۸- محمد مهدی شاکریان فرزند محمد جواد- شش دانگ دوباب اطاق تحتانی و فوقانی
۱۴۷/۹- محمد مهدی شاکریان فرزند محمد جواد- شش دانگ یک باب شبستان
۱۴۷/۱۰- محمد مهدی شاکریان فرزند محمد جواد- ششدانگ دو باب خانه بام
روز سه شنبه ۱۴۰۰/۴/۲۲
۱۶۴/۱- مهین شاه محمدی فرزند محمد و غیره - شش دانگ ۱۴ باب بنای تحتانی و فوقانی
۳۰۹/۴- مرتضی کیماسی فرزند محمود -همگی و تمامیت شش دانگ همارت به مساحت ۹۹/۶۶ متر مربع
۴۲۴/۳- فتح اله شجاعی فرزند حسن - همگی و تمامیت ۴/۵ دانگ مشاع از شش دانگ محوطه به مساحت ۱۲۷/۱۲ متر مربع
۷۰۱/۶ - آقای مصطفی محسنی راد فرزند محمد علی - همگی و تمامیت شش دانگ یک باب اطاق
۷۸۰- آقای علی قبادی فرزند فریدون - همگی و تمامیت ۲ دانگ مشاع از شش دانگ محوطه به مساحت ۵۷/۳۰ متر مربع
۷۸۰/۳- آقای علی قبادی فرزند فریدون - همگی و تمامیت ۴ دانگ مشاع از شش دانگ بنای تحتانی به مساحت ۴۶/۱۲ مترمربع
۷۸۰/۴- آقای علی قبادی فرزند فریدون - همگی و تمامیت ۴دانگ مشاع از شش دانگ دو باب طویله
۱۴۰۰/۴/۲۳ روز چهار شنبه
۸۶۶/۱- وراث محمد و محمود شفیعی و غیره - ششدانگ ۴۴ اصله درخت گردو
۸۷۶ -وراث محمد و محمود سفیعی - شش دانگ یک دستگاه عمارت
۱۲۰۸/۲- معصومه غضنفری و غیره - شش دانگ یک باب بنا
۱۲۰۹/۲ - محمد رحیم غضنفری و غیره - شش دانگ سه باب بنای تحتانی و فوقانی
روز پنج شنبه ۱۴۰۰/۰۴/۲۴
۱۳۷۴-احمد محمدی و غیره - شش دانگ یک قطعه زمین
۱۶۳۶-مجتبی نعیمی - شش دانگ یک باب دکان
۲۷۰۶- محسن حکاکی فرزند علی - ششدانگ یک باب شبستان و مستراح
روز شنبه ۱۴۰۰/۴/۲۶
بخش دو
۱۵۰۱ - آقای محمد علی رفعتی فرزند عباسعلی -همگی و تمامیت ۲/۵ دانگ مشاع از شش دانگ یک قطعه زمین (که قبلاً محل دکان و کارگاه بوده است)
۱۵۰۲ - آقای محمد علی رفعتی فرزند عباسعلی - همگی و تمامیت ۲/۵ دانگ مشاع از شش دانگ یک قطعه زمین (که قبلاً محل دکان و کارگاه بوده است)
۱۵۰۳ - آقای محمد علی رفعتی فرزند عباسعلی - همگی و تمامیت ۲/۵ دانگ مشاع از شش دانگ یک قطعه زمین (که قبلاً محل دکان و کارگاه بوده است)
۱۵۰۴ - آقای محمد علی رفعتی فرزند عباسعلی - همگی و تمامیت ۲/۵ دانگ مشاع از شش دانگ یک قطعه زمین (که قبلاً محل دکان و کارگاه بوده است)
۱۵۰۵ - آقای محمد علی رفعتی فرزند عباسعلی - همگی و تمامیت ۲/۵ دانگ مشاع از شش دانگ یک قطعه زمین (که قبلاً محل دکان و کارگاه بوده است)
۱۵۱۰- آقای محمد علی رفعتی فرزند عباسعلی - همگی و تمامیت ۲/۵ دانگ مشاع از شش دانگ یک قطعه زمین (که قبلاً محل دکان و کارگاه بوده است)
۲۷۹۰- آقای رحیم دهاقین فرزند اکبر - شش دانگ شارع متروکه به مساحت ۷/۶۰ متر مربع
روز یکشنبه - ۱۴۰۰/۴/۲۷
بخش سه(یک) اصلی
۴۴۸ - آقای عبداله آهنگران فرزند محمد باقر و آقای علی اکبر آهنگران فرزند فرج تمامیت سه دانگ مشاع از ششدانگ یک قطعه زمین مزروعی
۴۶۵ - آقای عبداله آهنگران فرزند محمد باقر- همگی و تمایت ۲ دانگ مشاع از شش دانگ ۴ باب بنای تحتانی و فوقانی
دوشنبه ۱۴۰۰/۴/۲۸
بخش سه (۳) اصلی
۱۴۳ - خانم سیده ذوالفقاری فرزند رضا و خانم ربابه تهرانی فرزند عباسعلی بالمناصفه ۷ سهم مفروز از ۵/۱۳ سعهم یک قطعه زمین مزروعی
۴۳۲-آقای سید عبدالعظیم مجتبائی فرزند سید مهمد مهدی - همگی و تمامیت شش دانگ ۳ باب بناهای تحتانی و فوقانی به مساحت ۱۰۰/۹۴ مترمربع
روز دوشنبه - ۱۴۰۰/۴/۲۸
بخش ۳ (۵اصلی)
۹۴-آقای سید محمدآقا سید صالحی و غیره ۰۰۰ -همگی و تمامیت چهار دانگ و نیم مشاع از ششدانگ یک قطعه باغچه با سهمی سه اصله درخت گردو مغروسه در باغچه مذکور
۱۲۸- آقای سید علی سید صالحی و غیره ۰۰۰ شش دانگ یک چهار باب بناها فوقانی و تحتانی متصل
۱۵۳- آقای سید محمد سید صالحی و عیره ۰۰۰ - همگ و تمامیت چهاردانگ و نیم مشاع از ششدانگ از هر یک ۷ باب بنای تحتانی و فوقانی
روز دوشنبه ۱۴۰۰/۴/۲۸
۴۴۹- آقایان محمد تفی و سید محمد علی و خانم زهراء -همگی توکلی فرزندان سید ابراهیم و خانم فروغ قربانی فرزند محمد (همسر سید ابراهیم) کما فرض اله نسبت به ۵ دانگ و خانم فروغ قربانی نسبت به یک دانگ - همگی و تمامیت شش دانگ یک قطعه زمین وا افتاده
۴۵۳- آقایان محمد تفی و سید محمد علی و خانم زهراء -همگی توکلی فرزندان سید ابراهیم و خانم فروغ قربانی فرزند محمد (همسر سید ابراهیم) کما فرض اله نسبت به ۵ دانگ و خانم فروغ قربانی نسبت به یک دانگ - همگی و تمامیت شش دانگ بناهای تحتانی و فوقانی
۴۵۴- آقایان محمد تفی و سید محمد علی و خانم زهراء -همگی توکلی فرزندان سید ابراهیم و خانم فروغ قربانی فرزند محمد (همسر سید ابراهیم) کما فرض اله نسبت به ۵ دانگ و خانم فروغ قربانی نسبت به یک دانگ - همگی و تمامیت شش دانگ بنای تحتانی و فوقانی
۴۵۵- آقایان محمد تفی و سید علی و خانم زهراء -همگی توکلی فرزندان سید ابراهیم و خانم فروغ قربانی فرزند محمد (همسر سید ابراهیم) کما فرض اله نسبت به یک دانگ و یک چهارم دانگ و خانم فروغ قربانی نسبت به یک چهارم دانگ همگی و تمامیت ۱/۵ دانگ مشاع از شش دانگ محوطه به مساحت تقریبی ۹۴/۴۱ مترمربع
۴۵۸- قدرت اله میرشفیعی فرزند محمد حسین - همگی و تمامیت شش دانگ ۴ باب بنا های تحتانی و فوقانی
۸۱۰-آقایان سید یوسف و مصطفی و خانم ها اکرم السادات و اعظم السادات همگی میرصانع فرزندان سید حسین کما فرض الله -همگی و تمامیت شش دانگ یک قطعه باغچه به مساحت ۲۰۲/۲۲ مترمربع
۸۱۴-آقایان سید یوسف و مصطفی و خانم ها اکرم السادات و اعظم السادات همگی میرصانع فرزندان سید حسین کما فرض الله- همگی و تمامیت شش دانگ دو قطعه زمین به استثناء ۲ اصله درخت گردو به مساحت ۲۶۸/۸۹ متر مربع
روز سه شنبه ۱۴۰/۴/۲۹
بخس ۳ (۸) اصلی
۳۲۹- وراث سید حسین هادوی فرزند سید نصراله - ششدانگ یک باب طویله تحتانی
۴۸۳-وراث سید عباس میرصانع و غیره - شش دانگ عمارت و محوطه
۵۱۰-آقایان سید یوسف و مصطفی و خانم ها اکرم السادات و اعظم السادات همگی میرصانع فرزندان سید حسین کما فرض الله- همگی و تمامیت شش دانگ یک قطعه زمین به مساحت شش دانگ ۸۸۸/۶۵ مترمربع
۵۱۵-آقایان سید یوسف میرصانع فرزندسید حسین - همگی و تمامیت ۱/۵ مشاع از شش دانگ یک قطعه زمین مزروعی به مساحت شش دانگ ۱۴۹۳/۱ مترمربع
روز پنج شنبه ۱۴۰۰/۴/۳۱
بخش سه (۹) اصلی
۲۲۹-خانم عذری ذوالفقاری فرزند سید فرج اله - شش دانگ یک قطعه زمین
۹۱۹- حبیب الله گلشنی - ششدانگ یک قطعه باغ
۹۶۹-ورثه محمد شهریاری و غیره - یک دانگ مشاع ازشش دانگ یک قطعه باغ
۱۰۰۱-آقایان منصور و محمود و حمید و منوچهر و خانم ها عشرت و بهجت و اشرف همگی گلشنی فرزندان مرتضی کما فرض اله نسبت به دو دانگ و پنج ششم دانگ به استثناء عرصه واعیان که متعلق به طاوس میرشفیعی است و امیر عباس گلشنی فرزند کریم نسبت به دو نهم دانگ همگی و تمامیت ۳ دانگ و یک هجدهم دانگ مشاع از ۶ دانگ یک قطعه زمین
شنبه ۱۴۰۰/۵/۲
۱۰۰۱-خانم معصومه گلشنی فرزند فضل اله - همگی و تمامیت یک دانگ و یک دهم دانگ مشاع از شش دانگ به استثناء عرصه و اعیان سه دهم دانگ که متعلق به خانم مریم قربانژاد (همسر مجتبی گلشنی) میباشد
۱۰۰۱- خانم شکوفه قربانی فرزند مصطفی - همگی و تمامیت یک یک دوازدهم دانگ مشاع از ۱/۵ دانگ پلاک ۹/۱۰۰۱ بخش سه
۱۰۰۱-آقای عطاء گلشنی فرزند فضل اله - همگی و تمامیت یک دهم دانگ مشاع از ششدانگ پلاک ۹/۱۰۰۱بخش ۳-
۱۰۹۱- حمید رضا شهریاری فرزند علی اکبر - ه همگی و تمامیت شش دانگ یک قطعه نهالستان به مساحت ۷۱۵/۸۳ مترمربع
بخش ۳ (۱۳) اصلی
۱۰۳ - محسن ذوالفقاری فرزند محمد علی - شش دانگ یک قطعه زمین
۱۱۲۸- علیرضا آقامیری فرزند سید مصطفی - شش دانگ یک قطعه زمین
۱۱۴۶-قاسم حاج علی فرزند اکبر -ششدانگ یک قطعه زمین
شنبه ۱۴۰۰/۵/۲
بخش ۴ (یک) اصلی
۸۹-ماشااله عبادی - ششدانگ چهارباب بنای تحتانی و فوقانی
۱۵۱-میثم سعیدی فرزند عبالصمد - سه دانگ مشاع از شش دانگ بک باب طویله
۱۵۶-میثم سعیدی فرزند عبالصمد - سه دانگ مشاع از شش دانگ دوباب بنای فوقانی
بخش ۴ (۵) اصلی
۱۲۵۴-ورثه میرزا محمد دهاقین - ششدانگ یک قطعه زمین
۱۲۹۶- غلامرضا دهاقین فرزند احمد - سه دانگ مشاع از ششدانگ دو قطعه زمین متصل
۱۳۴۹-فاطمه صغری دشتی - دو دانگ مشاع از شش دانگ یک قطعه باغ مشجر
۱۴۵۷-وراث مرحوم حیدر علی دهاقین بنامهای صفر علی - مهدی - عبالصمد - مرضیه و راضیه - رایحه - فاطمه - نجمه همگی دهاقین فرزندان حیدر علی کما فرض اله و الاشاعه نسبت به ۲ سهم از ۸ سهم شش دانگ یک قطعه زمین به مساحت ۱۸۳۸/۱۸ مترمربع
۱۴۶۸- خانم جمیله افغان فرزند مهدی - شش دانگ یک باب عمارت و باغچه متصل
۲۰۸۷-آقای علیرضا دهاقین فرزند عزت اله - همگی و تمامیت شش دانگ یک قطعه زمین به مساحت ۱۱۸۷/۵۷ متر مربع
روز یکشنبه ۱۴۰۰/۵/۳
بخش ۴: ۱۸اصلی
۱۳۹- آقایان اسماعیل و ابراهیم و علی و خانم زهراء همگی محرابیان فرزندان غلامرضا کما فرض اله و الاشاعه به استثناء ثمنیه عرصه و اعیان ۲ دانگ مشاع از شش دانگ همگی و تمامیت یک دانگ و پنج دهم دانگ مشاع از ششدانگ یک قطعه زمین به مساحت ۱۵۴۵/۴۰ مترمربع
بانوان صدیقه محرابیان فرزند ابوالقاسم و عصمت صالحی فرزند حسین به استثناء بها ثمنیه عرصه و اعیان ۲ دانگ مشاع از ۶ دانگ یک قطعه زمین به مساحت ۱۵۴۵/۴۰ متر مربع
آقایان حسین و احمد و بانوان اشرف و اعظم و اقدس همگی محرابیان فرزندان رحیم کما فرض اله و الاشاعه به استثناء بهاء ثمنیه اعیانی عرصه و اعیان ۲ دانگ مشاع از شش دانگ همگی و تمامیت ۲ دانگ مشاع از شش دانگ یک قطعه زمین به مساحت ۱۵۴۵/۴۰ متر مربع
آقای منصور و بانوان فرزانه و فاطمه و نجمه و نرگس همگی محرابیان فرزندان محمد کما فرض اله و الاشاعه نسبت به دو بیست و هفتم دانگ مشاع با سنثناء بهاء ثمنیه عرصه و اعیان چهار و نیم دانگ مشاع از شش دانگ - همگی و تمایت چهار دهم دانگ مشاع از شش دانگ یک قطعه زمین به مساحت ۱۵۴۵/۴۰ مترمربع
۳۶۸ -آقای منصور و بانوان فرزانه و فاطمه و نجمه و نرگس همگی محرابیان فرزندان و خاور سلطان محرابیان کما فرض اله و الاشاعه - همگی و تمامیت چهار نهم سهم مشاع از ۳۰ سهم شش دانگ یک قطعه زمین به مساحت ۴۷۵۳/۰۳ مترمربع
۴۴۰ - محمد عزیزی فرزند کریم - شش دانگ یک قطعه زمین
۵۸۰-آقایان علیرضا و احمد رضا و خانم ها صدیقه وکبری و بتول و عصمت و جمیله همگی اورعی فرزندان میرزا ابراهیم - همگی و تمامیت ۱/۵ دانگ مشاع از ششدانگ یک قطعه نهالستان
۷۹۲-هاجر اردوئی فرزند اسماعیل - شش دانگ دو باب بنای فوقانی
۷۹۸ - هاجر اردوئی فرزند اسماعیل- شش دانگ یک باب طویله
۱۰۲۶-حیدر دشتی و غیره - شش دانگ یک قطعه باغ
روز دوشنبه ۱۴۰۰/۵/۴
بخش ۴ ((۲۶)) اصلی
۲۸۵ --آقای ایمان سمیعیان فرزند جعفر - همگی و تمامیت نه شعیر و سه پنجم شعیر مشاع از ۹۶ شعیر ششدانگ یک قطعه باغچه
۳۷۳-آقای مرتضی و بانو سرر هر دو امینی فرزندان محمد کاظم - همگی و تمامیت شش دانگ یک قطعه زمین مزروعی به مساحت ۴۹۵/۸۶ مترمربع
۵۴۴-اکرم شهریاری فرزند غلامحسین - شش دانگ یک باب بنای تحتانی
۷۸۰-بانوان اقدس و رباب و اشرف همگی سید صالحی فرزندان سید علی بالمناصفه و الاشاعه همگی و تمامیت ۳ دانگ مشاع از شش دانگ یک قطعه زمین
۹۲۰- محمد تقی امینی فرزند رضا - شش دانگ و دو پنجم دانگ مشاع از شش دانگ یک قطعه زمین
۹۲۱- محمد جواد امینی فرزند رضا - دو دانگ و دو پنجم دانگ مشاع از شش دانگ یک قطعه زمین
سه شنبه ۱۴۰۰/۵/۵
بخش ۴ ۲۶ اصلی
۹۳۵-محمد تقی امینیو غیره - شش دانگ یک قطعه زمین
۱۰۴۰-زهراء و غیره - شش دانگ یک قطعه زمین
۱۱۱۰- آقایان حسین عادلی و محسن عادلی و ناصر علی عادلی فرزندان محمود - همگی و تمامیت ششدانگ یک قطعه زمین مزروعی به مساحت ۲۷۰۳ متر مربع
۱۲۱۰-رضا عادلی فرزند محمد - شش دانگ یک قطعه باغ
۱۲۱۶-رضا عادلی فرزند محمد - شش دانگ یک قطعه باغ
۱۵۳۴- محمد شکرایی -فرزند نادعلی - همگی و تمامیت شش دانگ سه باب بناهای تحتانی و فوقانی
چهارشنبه ۱۴۰۰/۵/۶
بخش ۵ ناحیه عربستان ((۱۷))
۱-محمد تشیعی و غیره - شش دانگ یک باب عمارت و شبستان آن
بخش ۵ناحیه عربستان ((۲۲))
هاجر بی بی تشیعی و خانم بی بی تشیعی فرزندان حیدر - بالمناصفه دو شعیر مشاع از ۹۶ شعیر شش دانگ آب و ملک مزرعه
بخش ۵ ۲۶ اصلی ((ناحیه عربستان))
۳۴۶-آقای ابوالفضل حضوری فرزند علی - شش دانگ یک قطعه باغ به مساحت ۱۴۴۸/۰۲ متر مربع
بخش ۵ ۵۳اصلی ((ناحیه عربستان))
۷۴۱ - آقای احمد رضا گرجی فرزند علی - همگی و تمامیت سه دانگ مشاع از شش دانگ یک قطعه مزرعه
شنبه ۱۴۰۰/۵/۹
بخش ۶ ۱۵اصلی
۱۴۹-وراث سید ابوالحسن قریشی - شش دانگ یک قطعه زمین
۵۳۳-وراث رضا قلی رضا علی - شش دانگ یک قطعه باغ
۵۳۸-وراث رضا قلی رضا علی - شش دانگ یک قطعه باغ
۵۵۶-وراث رضا قلی رضا علی - شش دانگ یک قطعه باغ ۱۰
۱۰۸۶- آقای فضل اله رضا سلطانی فرزند میرزا حبیب اله - همگی و تمامیت ۵ دانگ مشاع از شش دانگ یکباب طویله تحتانی و سه باب بناهای فوقانی و تحتانی به مساحت ۱۶۴/۴۶ مترمربع
۱۷۵۳-وراث مرتضی مالکی - شش دانگ یک قطعه باغچه
۱۷۹۷-وراث توران رضاعلی - ششدانگ یک قطعه باغ
۱۸۴۷-وراث رضا قلی رضا علی -پنج دانگ مشاع از شش دانگ یک باب عمارت
۱۸۴۸-وراث رضا قلی رضا علی - شش دانگ یک قطعه باغ
۲۸۲۹- محمد رضا رضا سلطانی - همگی و تمامیت شش دانگ یک قطعه زمین به مساحت ۱۰۴۸/۲۶
یکشنبه ۱۴۰۰/۵/۱۰
بخش۶: ۱۶ اصلی
۲۹۰-محمد ابراهیم خسروی فرزند مانده علی - تمامیت سه و یک پنجم سهم مشاع از ۹ سهم شش دانگ یک قطعه زمین
۶۰۱ - سلطان عقیقی و غیره - شش دانگ یک قطعه زمین
۶۰۴-آقای بهرام حشمتی فرزند حسین - همگی وتمامیت شش دانگ یک قطعه زمین
۹۲۶-مریم آقا میری و غیره - شش دانگ یک قطعه باغ
۱۲۱۰-وراث باقر حاج علی - شش دانگ یک باب عمارت
۱۹۰۸-مرتضی هوشیاری فرزند علی اکبر -همگی وتمامیت شش دانگ یک باب خانه ۲۴۳/۶۹ متر مربع
۱۹۲۳-آقای عباسعلی حاجی علی فرزند محمد - همگی و تمامیت شش دانگ یک قطعه زمین به عنوان مخزن آب میباشد و به مساحت ۱۰۰/۹۴ مترمربع
۱۹۲۵-آقای شمس الدین مرتجی فرزند سید رضا - شش دانگ یک قطعه زمین مزروعی به مساحت ۱۸۴۷/۶۰ مترمربع
۱۹۳۰- آقای عطاء اله عقیقی فرزند محمد - همگی و تمامیت شش دانگ یک قطعه زمین مزروعی به مساحت ۲۸۶/۸۳ متر مربع
دوشنبه ۱۴۰۰/۵/۱۱
تاریخ انتشار نوبت اول: ۱۴۰۰/۰۴/۰۱
تاریخ انتشار نوبت دوم: ۱۴۰۰/۰۴/۲۱
رئیس اداره ثبت اسناد و املاک خوانسار
امیر حسین مومنی
شناسه: ۱۱۵۳۲۴۵

آگهی موضوع ماده ۳ قانون و ماده ۱۳ آیین نامه قانون تکلیف وضعیت ثبتی و اراضی و ساختمان‌های فاقد سند رسمی

شماره: ۱۴۰۰/۳۰۰۶۲۰۲ - ۱۴۰۰/۰۳/۳۰ برابر آرای صادره هیئت / هیئت های موضوع قانون تعیین تکلیف وضعیت ثبتی اراضی و ساختمان های فاقد سند رسمی مستقر در واحد ثبتی منطقه مرکزی اصفهان تصرفات مالکانه و بلامعارض متقاضیان محرز گردیده است. لذا مشخصات متقاضیان و املاک مورد تقاضا به شرح زیر به منظور اطلاع عموم در دو نوبت به فاصله ۱۵ روز آگهی می شود در صورتی که اشخاص نسبت به صدور سند مالکیت اعتراضی داشته باشند. می توانند از تاریخ انتشار اولین آگهی به مدت دو ماه اعتراض خود را به اداره ثبت اسناد و املاک محل تسلیم و پس از اخذ رسید، ظرف مدت یک ماه از تاریخ تسلیم اعتراض ، دادخواست خود را به مرجع قضایی تقدیم نمایند.
ردیف ۱- برابر رای شماره ۱۴۰۰۶۰۳۰۲۰۲۳۰۰۰۲۷۲ مورخ ۱۴۰۰/۰۳/۱۸ آقای سعید بهرامی به شماره شناسنامه ۲۴۷۷ کدملی ۴۲۸۴۸۱۲۱۶۵ صادره از زنجان فرزند مرتضی نسبت به ششدانگ یکباب خانه به مساحت ۱۲۱/۱۰ متر مربع مفروزی از پلاک شماره ۵۸۵۹ -اصلی واقع در بخش ۳ ثبت اصفهان که در ازای مالکیت رسمی مشاعی اولیه محرز گردیده است.
بدیهی است در صورت انقضای مدت مذکور و عدم وصول اعتراض طبق مقررات سند مالکیت صادر خواهد شد.
تاریخ انتشار نوبت اول: ۱۴۰۰/۰۴/۰۱
تاریخ انتشار نوبت دوم: ۱۴۰۰/۰۴/۱۶
ابوالفضل ریحانی - رییس منطقه ثبت اسناد و املاک مرکزی اصفهان
شناسه: ۱۱۵۲۲۹۰

تاسیس شرکت سهامی خاص ایده کنترل فراز پارس در تاریخ ۱۴۰۰,۰۳,۲۳ به شماره ثبت ۷۱۱۵ به شناسه ملی ۱۴۰۱۰۰۸۷۸۹۲

ثبت و امضا ذیل دفاتر تکمیل گردیده که خلاصه آن به شرح زیر جهت اطلاع عموم آگهی میگردد. موضوع فعالیت :طراحی و برنامه نویسی خطوط کنترل تولیدی و اتوماسیون صنعتی - ارائه کلیه خدمات طراحی، مشاوره و نظارت بر اجرای پروژه های کنترل تولید - ارائه و پشتیبانی نرم افزارهای رایانه ای به غیر از نرم افزارهای فرهنگی - طراحی وپیاده سازی سامانه های تحت شبکه - تأمین نیروی انسانی موقت - ایجاد شعبه در سراسر کشور - اخذ و اعطای نمایندگی از شرکت های داخلی و خارجی - اخذ وام و تسهیلات ریالی و ارزی از بانک ها و مؤسسات مالی و اعتباری داخلی و خارجی مجاز صرفاً در راستای اهداف شرکت - شرکت در کلیه مناقصه ها و مزایده های دولتی و خصوصی درصورت لزوم پس از اخذ مجوزهای لازم از مراجع ذیربط مدت فعالیت : از تاریخ ثبت به مدت نامحدود مرکز اصلی : استان اصفهان ، شهرستان کاشان ، بخش مرکزی ، شهر کاشان، محله فین کوچک ، کوچه انارستان ۱۰ ، کوچه یاقوت هفتم، پلاک ۰ ، طبقه همکف کدپستی ۸۷۱۹۹۶۳۵۵۱ سرمایه شخصیت حقوقی عبارت است از مبلغ ۱۰,۰۰۰,۰۰۰ ریال نقدی منقسم به ۱۰۰۰ سهم ۱۰۰۰۰ ریالی تعداد ۱۰۰۰ سهم آن با نام عادی مبلغ ۱۰۰۰۰۰۰۰ ریال توسط موسسین طی گواهی بانکی شماره ۸۴ مورخ ۱۴۰۰,۰۳,۱۱ نزد بانک ملت شعبه میدان امام حسین کاشان با کد ۸۹۳۶۷ پرداخت گردیده است اعضا هیئت مدیره خانم فرزانه خواجه نوری به شماره ملی ۱۲۵۰۰۷۳۴۶۴ و به سمت نایب رئیس هیئت مدیره به مدت ۲ سال و به سمت عضو اصلی هیئت مدیره به مدت ۲ سال آقای غلامحسین خواجه نوری به شماره ملی ۱۲۶۲۸۰۷۹۳۱ و به سمت مدیرعامل به مدت ۲ سال و به سمت عضو اصلی هیئت مدیره به مدت ۲ سال خانم فرشته خواجه نوری به شماره ملی ۱۲۶۳۰۲۳۳۵۵ و به سمت رئیس هیئت مدیره به مدت ۲ سال و به سمت عضو اصلی هیئت مدیره به مدت ۲ سال دارندگان حق امضا : کلیه اوراق واسناد بهادار وتعهد آور شرکت از قبیل چک، سفته، بروات، قراردادها عقود اسلامی و همچنین کلیه نامه های عادی و اداری با امضاء رئیس هیئت مدیره منفرداً همراه با مهر شرکت معتبر می باشد. اختیارات مدیر عامل : طبق اساسنامه بازرسان آقای مهدی رمضان پور فینی به شماره ملی ۱۲۵۰۰۹۹۴۷۱ به سمت بازرس اصلی به مدت ۱ سال خانم سمیه قندی بیدگلی به شماره ملی ۶۱۹۹۷۳۹۴۴۲ به سمت بازرس علی البدل به مدت ۱ سال روزنامه کثیر الانتشار اخبار اصفهان جهت درج آگهی های شرکت تعیین گردید. ثبت موضوع فعالیت مذکور به منزله اخذ و صدور پروانه فعالیت نمی باشد. اداره کل ثبت اسناد و املاک استان اصفهان مرجع ثبت شرکت ها و موسسات غیرتجاری کاشان
(۱۱۵۱۹۶۱)

سایت ثبت آگهی مفقودی
agahinaslefarda.ir
۰۲۱-۸۸۰۱۶۶۴۹ ۸۸۳۵۶۳۰۸
۰۳۱-۳۲۲۷۴۷۹۳ ۳۲۲۷۴۷۹۲
قابل توجه شهروندان گرامی آیا می‌دانید با مفقود شدن مدارک شناسایی خود ممکن است شما به عنوان مجرم شناخته شوید؟

اخبار اصفهان

www.esfahan-news.com

اولین روزنامه اقتصادی دو زبانه استان اصفهان

ISFAHAN NEWS ۰۸

کسب و کار

سه شنبه ۱ تیر ۱۴۰۰ | شماره ۸۰۹

صاحب امتیاز و مدیر مسئول: رضا محزونیه
سر دبیر: مرضیه ربیعی
دفتر اصفهان: میدان احمدآباد، ابتدای خیابان شهیدمفتح (بهرام) ساختمان حورا
تلفن: ۰۳۱-۳۲۲۷۴۵۰۰
روابط‌عمومی: تلفن: ۰۳۱-۳۲۲۷۴۵۱۵ فاکس: ۰۳۱-۳۲۲۷۴۵۰۲
سازمان آگهی‌های اصفهان: ۰۳۱-۳۲۲۷۴۵۱۸ ۳۲۲۷۴۵۱۷ ۳۲۲۷۴۵۱۲ ۰۳۱-۳۲۲۷۴۵۰۶
فاکس بازرگانی اصفهان: ۰۳۱-۳۲۲۷۴۵۱۱ ۰۳۱-۳۲۲۷۴۵۰۷
چاپ: صمیم
امور مشترکین اصفهان: ۰۳۱-۳۲۲۷۴۵۰۸

نمایشگاه الکامپ عرصه حضور شرکت‌های خلاق و دانش‌بنیان می‌شود

نمایشگاه الکامپ فرصتی است تا شرکت‌های خلاق، دانش‌بنیان و استارت‌آپ‌ها با حمایت معاونت علمی و فناوری ریاست‌جمهوری محصولات و خدمات خود را در معرض داوری مستقیم مشتریان قرار دهند.
به گزارش معاونت علمی و فناوری ریاست جمهوری، این نمایشگاه به حوزه طراحی، ساخت و تولید و پشتیبانی از محصولات، خدمات، محتوی و راهکارهای صنایع الکترونیک، کامپیوتر و دیجیتال اختصاص دارد و هر ساله برگزار می‌شود. الکامپ همه ساله با حضور گسترده و چشمگیر دست‌اندرکاران این حوزه و مخاطبان آنها در محل دائمی نمایشگاه‌های بین‌المللی تهران آغاز می‌شود. این رویداد، آوردگاهی است که سالانه ذینفعان توسعه و تحول اقتصاد دیجیتال با بررسی فرصت‌های بازار به توسعه بازار محصولات و خدمات خود پرداخته و عملکرد سالانه خود را در معرض دید و داوری مشتریان و استفاده کنندگان قرار می‌دهند. در حال حاضر با حمایت معاونت علمی و فناوری ریاست‌جمهوری بیش از ۶۰۰۰ شرکت دانش‌بنیان، ۶۰۰۰ استارت‌آپ فعال و بیش از ۱۲۰۰ شرکت خلاق فعالیت می‌کنند. بخش عمده‌ای از این شرکت‌ها در حوزه الکترونیک، کامپیوتر، نرم‌افزار و زیرساخت‌های مرتبط با شبکه فناوری اطلاعات فعال هستند. از این رو با حمایت معاونت علمی و فناوری ریاست‌جمهوری علاوه بر شرکت‌های دانش‌بنیان و خلاق، استارت‌آپ‌ها نیز می‌توانند از این فرصت برای عرضه نمونه اولیه تولید شده از محصول خود اقدام کنند. این اقدام باعث می‌شود تا بتوانند واکنش مستقیم بازار و مشتریان را نسبت به محصول خود ارزیابی کنند.

نجات کسب و کار با اعمال تغییرات پایدار؛

می‌خواهم زنده بمانم!

ایجاد دگرگونی عمیق در ساختار شرکت همیشه راهکار نخست صاحبان کسب و کار برای رقابت بهتر با دیگر برندها محسوب می‌شود. البته در بسیاری از مواقع هدف شرکت‌ها از اعمال تغییرات تازه تلاش برای رقابت بهتر با رقبا نیست. امروزه بسیاری از کسب و کارها با مشکلات زیادی مواجه هستند. به همین خاطر تلاش برای ادامه حیات نیز یکی از دلایل عمده در زمینه اعمال تغییرات اساسی در کسب و کار خواهد بود. نکته مهم در خصوص مدیریت تغییرات سازمانی سرانجام نامناسب بسیاری از آنهاست.

اخبار اصفهان ISFAHAN NEWS
یادداشت
اقتصاد آنلاین

بی تردید اعمال تغییر امری دشواری است. اغلب مردم نه تنها در تلاش برای مقاومت در برابر تغییر هستند، بلکه تمام سعی خود در راستای تضعیف دلیل اصلی اعمال تغییر را نیز می کنند. مطالعه‌ای از سوی موسسه مک کینزی بیانگر موفقیت تنها ۲۶درصد از تغییرات عمده سازمانی در حوزه کسب و کار است. با این حساب نحوه فعالیت بسیاری از برندها با مشکلات جدی مواجه است. نقطه اشتراک برندهای موفق در زمینه ایجاد تغییرات سازمانی تلاش برای اعمال آن از پایین به بالاست. بر این اساس به جای تصمیم گیری مدیران و استفاده از عنصر اجبار برای تغییرات کارمندان از انگیزه تمام شرکت برای پیشبرد تغییرات استفاده می شود.

من در طول دوران فعالیت به عنوان کارشناس حوزه کسب و کار با موارد زیادی از تلاش شرکت ها برای ایجاد تغییر در کسب و کارشان مواجه شده ام. تلاش بسیاری از شرکت ها در این راستا با شکست مواجه می شود، با این حال شرکت های موفق با برنامه ریزی دقیق و تلاش برای تقویت انگیزه کارمندان به خوبی اهداف شان را محقق می کنند. نکته مهم در خصوص ایجاد تغییر در دیگران آگاه سازی آنهاست. بدون توجه به این نکته مقاومت بسیار زیادی از سوی کارمندان شکل خواهد گرفت. برترین مدیران در زمینه ایجاد تغییر راهکارهای گفت وگوی تاثیرگذار با کارمندان را می دانند. به همین دلیل آنها توانایی تاثیرگذاری سریع بر روی دیگران را دارند. در ادامه این مقاله به بررسی چهار راهکار تاثیرگذار برای مدیریت تغییرات سازمانی اشاره خواهم کرد.

در اغلب موارد تغییرات بزرگ در حوزه کسب و کار با گروه‌های کوچک آغاز می‌شود. ویژگی اصلی اعضای این گروه مشارکت در فرآیند طراحی تغییرات و ایمان عمیق به موفقیت برنامه مورد نظر است. شاید در برخی از موارد افراد گروه کوچک آگاهی دقیقی از ماهیت تغییرات نداشته باشند

■ شروع کار با گروه کوچک

به طور معمول مدیران استراتژی تغییر خود را با گروهی بزرگ شروع می کنند. این امر به نظر منطقی می رسد. به هر حال مدیران در پی ایجاد تغییرات فوری و سریع در شرکت شان هستند. راهکار اصلی آنها نیز ایجاد ارتباط نزدیک با کارمندان برای اطلاع رسانی پیرامون تغییرات موردنظر است. بدون شک تلاش برای ایجاد رابطه‌ای نزدیک با کارمندان امر مطلوبی محسوب می شود، با این حال از نظر من چنین امری باید از همان روز نخست شروع به کار کارمندان در شرکت صورت گیرد. وقتی ما به صورت ناگهانی اقدام به ایجاد رابطه صمیمی با کارمندان برای پیشبرد تغییرات می کنیم، آنها مقاومت معناداری در برابر طرح های ما نشان خواهند داد. در اینجا باید به نقش روحیه بخشی به کارمندان توجه داشت. تقویت انگیزه دیگران توان تاثیرگذاری بسیار بالایی دارد. این امر تاثیرگذاری به مراتب بیشتر در مقایسه با ترس یا اعمال زور خواهد داشت. به این ترتیب با انگیزه بخشی به کارمندان حتی امکان ترغیب بدبین-ترین افراد نیز وجود دارد.

در اغلب موارد تغییرات بزرگ در حوزه کسب و کار با گروه های کوچک آغاز می شود. ویژگی اصلی اعضای این گروه مشارکت در فرآیند طراحی تغییرات و ایمان عمیق به موفقیت برنامه موردنظر است. شاید در برخی از موارد افراد گروه کوچک آگاهی دقیقی از ماهیت تغییرات نداشته باشند. در اینجا نقش گفت وگوی نزدیک مدیران کسب و کار با کارمندان برجسته می شود. بسیاری از افراد در پی توضیحات مدیران شرکت به برنامه تغییرات ایمان می آورند. نقش مدیران در اینجا بسیار مهم است. آنها وظیفه ایجاد هماهنگی میان اعضای گروه کوچک را دارند. به این ترتیب برنامه اعمال تغییرات به خوبی مدیریت خواهد شد. یک مثال مناسب در این زمینه شرکت تولید دارو Wyeth است. این شرکت در پی تلاش برای تولید دارو با شیوه تازه نیازمند ایجاد تغییرات قابل ملاحظه ای بود. بسیاری از کارمندان شرکت تمایلی به استفاده از شیوه-های تازه نداشتند. به هر حال تولید دارو امر حساسی محسوب می شود. راهکار مدیران شرکت توضیح مزیت‌های شیوه تازه تولید دارو برای کارشناس های ارشد شرکت بود. این گروه کوچک و مهم پس از آگاهی دقیق از برنامه شرکت به خوبی دیگر کارمندان را قانع کردند. به این ترتیب فرآیند تغییرات به راحتی شروع شد.

■ شناخت مهم ترین تغییر موردنیاز

هر نوع تغییری در پی تلاش برای رفع یک یا چند شکایت شروع می شود. در فرآیند ایجاد تغییر در کسب و کار تمام شرکت ها در تلاش برای کاهش سطح هزینه ها، ارائه خدمات بهتر به مشتریان و تعامل سازنده با کارمندان هستند. این موارد بیشترین سطح نارضایتی و شکایت از شرکت ها را تشکیل می دهد. مدیران هوشمند تلاش برای ایجاد تغییرات را با نگاهی به سوی آینده گره می‌زنند، بنابراین هدف اصلی از ایجاد تغییرات فقط اعمال استراتژی‌هایی خاص برای رفع مشکلات موجود نیست. آینده نگری یکی از ضرورت های موفقیت در هر صنعتی است. به طور معمول دستیابی به آینده‌ای بهتر در یک گام امکان پذیر نیست، بنابراین تغییرات اعمالی باید در چند مرحله اجرایی شود. از نظر من طراحی یک برنامه پنج ساله برای رسیدگی به مشکلات موجود و تلاش برای رفع آنها ضروری خواهد بود. به این ترتیب دیگر فشار زیادی بر روی کارمندان برای اجرای تغییرات فوری نخواهد بود.

یکی از نکات مهم در زمینه اعمال تغییرات فاصله میان ایده های ما و چالش های موجود در راستای اجرای آنهاست. وقتی بری لیبنسن در سال ۲۰۱۵ به عنوان مدیرعامل شرکت اکسپرین شروع به کار کرد، این شرکت با مشکلات زیادی مواجه بود. وی در گفت وگو با مشتریان شرکت به مهم ترین نقطه انتقاد آنها دسترسی پیدا کرد. بر این اساس مشتریان خواهان امکان مشاهده مستقیم وضعیت داده های آنلاین و اطلاعات موردنیازشان بودند. همین امر موجب برنامه ریزی دقیق برای رفع مشکلات و نارضایتی های مشتریان شد. نکته مهم در زمینه ایجاد تغییرات در شرکت ساخت عامل اصلی نارضایتی مشتریان و چالش های موجود است. به این ترتیب ما فرصت کافی برای برنامه ریزی مناسب را خواهیم داشت.

■ اهمیت مدیران در جنبش تغییرات

اغلب تغییرات در شرکت های بزرگ با اقدام یک مدیر کاریزماتیک شروع می شود. به عنوان مثال، جنبش حقوق مدنی در ایالات متحده و جنبش استقلال هند را در نظر بگیرید. نقش مارتین لوتر کینگ و مهاتما گاندی در دو جنبش اخیر کاملا برجسته است. به طور مشابه، در حوزه کسب و کار نیز اغلب تغییرات از سوی مدیران دارای کاریزما دنبال می شود. روند تغییرات چشمگیر دو برند IBM و Aloca بهترین مثال برای حرف های من است. لو گرسنر و پاول اونیل به عنوان مدیرعامل های این دو شرکت تغییرات را شروع کردند.

نکته مهم در خصوص توانایی ایجاد تغییرات از سوی رهبران سیاسی و مدیران تجاری مورد بحث در سطر قبل پیچیدگی فرآیند تاثیرگذاری آنها بر روی دیگران است. به همین دلیل ژنرال استنلی مک کریستال مدیریت خوب را اینگونه تعریف می کند: «توانایی ایجاد سیستم پیچیده ای از روابط میان رهبران و طرفداران شان در زمینه‌ای خاص که معنای قابل درکی را برای طرفدارها خلق می کند.»

هر نوع تغییری در حوزه کسب و کار نیازمند تلاش مدیران و از همه مهم تر حمایت سهامداران، کارمندان و البته مشتریان است. به عنوان مثالی جذاب نحوه عملکرد تالیا میلگروم الکوت، موسس برند Kin۱۰۰ را در نظر بگیرید. وقتی وی شروع به ایجاد تغییر در برنامه شرکتش کرد، هدف اصلی وی ساماندهی بیش از ۱۰۰ هزار معلم بود. راهکار وی تاکید بر روی مزیت های بهبود کیفیت روند آموزشی در گفت وگو با سهامداران بود. به این ترتیب وی موفق به جلب حمایت بیش از ۳۰۰ سرمایه گذار شد. تالیا فقط پس از جذب این مقدار سرمایه گذار شروع به فعالیت در زمینه ساماندهی وضعیت معلم ها کرد.

نکته مهم در خصوص توانایی ایجاد تغییرات از سوی رهبران سیاسی و مدیران تجاری مورد بحث در سطر قبل پیچیدگی فرآیند تاثیرگذاری آنها بر روی دیگران است

■ چالش تداوم موفقیت حاصل از تغییرات

در اغلب موارد خطرناک ترین بخش ایجاد تغییرات در حوزه کسب و کار پس از به نتیجه رسیدن تلاش ها و دستیابی به اهداف موردنظر روی می دهد. درست به همین خاطر مدیران موفق در زمینه اعمال تغییرات نه فقط به تحقق اهداف کوتاه مدت، بلکه به فرآیند اعمال تغییرات نیز توجه نشان می دهند. به عنوان مثال، اگر شرکت دارویی Wyeth پس از دستیابی به کاهش ۲۵درصدی هزینه ها کار را متوقف می کرد، به زودی دوباره خود را گرفتار مشکلات مالی می دید. پس چرا این شرکت با مشکلات مالی رو به رو نشد؟ نکته مهم در زمینه توجه مدیران این شرکت به فرآیند ایجاد تغییر نهفته است. بر این اساس آنها در تلاش برای ایجاد تغییرات به نقش سازنده اعمال تغییرات منظم و سیستم وار توجه کردند. این امر بازگشت دوباره مشکلات مشابه را غیرممکن می کند. به همین دلیل اعمال تغییرات در زمینه کسب و کار باید نظام مند و در قالب یک فرآیند مداوم صورت گیرد. در غیر این صورت پس از دستیابی به بخشی از نتایج دلخواه مان در زمینه کسب و کار ادامه فرایند تغییرات را متوقف خواهیم کرد. بدون شک بازگشت به شیوه سابق در زمینه مدیریت کسب و کار به معنای بازگشت مشکلات قبلی پس از گذشت مدت زمانی کوتاه خواهد بود.

استارت آپ

۴ مهارت ضروری برای شکوفا شدن در استارت آپ ها

استارت آپ محل مناسبی برای کار نیست؟

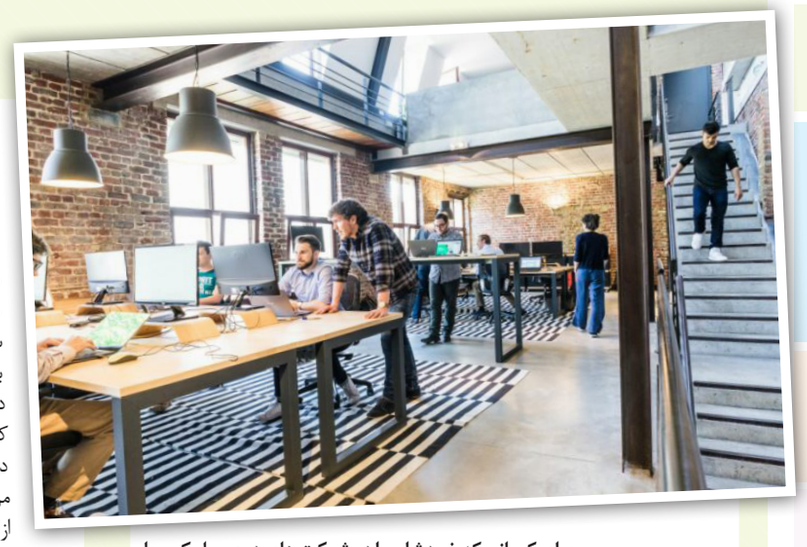

گزارش
اتاق بازرگانی تهران

برای کسانی که خودشان را در شرکت های دره سیلیکون با مزایای بی نهایت تصور می کنند، کار کردن در یک استارت آپ، گزینه ای جدی است. اما کار کردن در استارت آپ ها به چه معناست و چه کسانی در این محیط پیشرفت می کنند؟

شیلی آسبرن، در سایت کارآفرین در این باره نوشته است. او تجربه کار کردن در سه استارت آپ را در کارنامه دارد و مدت کوتاهی به عنوان مشاور منابع انسانی برای شرکت هایی با رشد بالا همکاری کرده و حتی نخستین کارمند دو استارت آپ از سه استارت آپی است که با آن ها کار کرده است. شیلی تجربه کار در یک استارت آپ تازه تاسیس تا تک شاخ های سیلیکون را دارد. او می نویسد: «در حقیقت کار در استارت آپ ها، رویارویی با چالش های غیرقابل پیش بینی است. برای کار کردن در استارت آپ ها باید درباره چندمهارت و استراتژی بدانید». در ادامه درباره این مهارت ها می خوانید.

■ ۱.تحمل ابهام

برای بیشتر کارها شرح وظایف مشخص نوشته شده است. اگر وارد این کارها شوید می دانید که باید برای ماه ها یا سال ها چه کنید. اما در مورد استارت آپ ها، خبری از این حرف ها نیست. درواقع این نیازهای استارت آپ ها است که شرح وظایف کارکنان یک استارت آپ را مشخص می کند. احتمال اینکه کارهایی که باید در هر روز انجام دهید، نسبت به روز بعدی متفاوت باشد، بسیار بالاست.

شیلی می نویسد: «بنیانگذار نخستین استارت آپی که برای آن کار می کردم، ملاقاتی سرنوشت ساز با یک صندوق سرمایه گذاری داشت. صبح روز ملاقات، پرستاری که برای کودکش استخدام کرده بود، نیامد و هیچ گزینه دیگری برای نگهداری از این دختر دوساله رییس استارت آپ ما وجود نداشت. آیا من فکر می کردم که این بخشی از کار من است که دختر رییس را نگه دارم؟ خیر. هرگز. اما این دقیقا کاری بود که شرکت در آن لحظه برای پیشرفت به آن نیاز داشت. خوشبختانه دختر دوساله رییس هم با من همراهی می کرد و همکار خوبی بود».

از این طور تجربه ها برای کارکنان استارت آپ ها زیاد است. برای همین اگر می خواهید در یک استارت آپ کار کنید، باید بدانید که توانایی خروج از منطقه راحتی و تجربه کارهای غیرمنتظره مهم است.

■ ۲.تغییر مداوم

درواقع، هر کسی در فضای کاری امروز به تغییر مداوم متن و وظایف و مداخلات محیطی عادت کرده است. فناوری و فضای باز کار باعث شده چنین روندی اجتناب ناپذیر به نظر برسد. این وضعیت در استارت آپ ها شدیدتر است. تیم های کوچک استارت آپ ها باید روی همه چیز کار کنند. تنوع نقش و مسئولیت در استارت آپ ها بسیار زیاد است. بسیاری به همین دلیل کار در استارت آپ ها را هیجان انگیز می دانند. جایی که کارها فارغ از روش های سنتی و دیوان سالاری های مرسوم، به سرعت برق و باد در حال انجام است. شیلی می نویسد: «من به همین دلیل کار کردن در استارت آپ ها را دوست دارم. در یک لحظه، به عنوان استراتژیست شرکت کار می کنم و در لحظه دیگر به عنوان مدیر پروژه روی برنامه های مختلف کار می کنم. در بیشتر شرکت ها باید یکی از این ها باشید، اما استارت آپ همه این نقش ها را از شما می خواهد».

■ ۳.خلاقیت

شاید جالب باشد که بدانید یکی از محبوب ترین ابزارهای پیام رسان یعنی «اسلک» کارش را به عنوان یک بازی ویدئویی آغاز کرد. زمانی که آن ها دیدند ایده بازی ویدئویی شان کار نمی کند، از آنچه ساخته بودند، به عنوان ابزاری برای ارتباطات داخلی کارکنان استفاده کردند. داستان های بسیاری از استارت آپ هایی وجود دارد که موفق شدند و موفقیت آن ها پس از یک تغییر جهت اساسی به دست آمده است. یک استارت آپ اغلب با یک ایده بزرگ متولد می شود اما تخیل شماست که در نهایت مجموعه را هدایت می کند. وجود دست انداز و چالش در مسیر اجتناب ناپذیر است. برای رویارویی با مشکلات به خلاقیت و توانایی آفریدن دیدگاه های تازه و کشف راه حل های جدید نیاز دارید. برای بعضی از کارکنان استارت آپ ها رسیدن به تعادل در این باره سخت است. باور داشتن به ایده و محصول خوب است اما باید در زمان لازم از آنچه به آن علاقه دارید دست بکشید تا زنده بمانید.

■ ۴.روحیه کارآفرینی

شیلی می نویسد: «من کار را با معلمی دبیرستان آغاز کردم و هنوز روزهای شوکه کننده نخست را در آن کار به یاد دارم. من یک تکه کاغذ دستم بود که برنامه کلاسی را روی آن نوشته بودم و یک کلید برای باز کردن در کلاس و فقط همین بود. همه چیزهای دیگر به من مربوط بود. وقتی به عقب نگاه می کنم، خوشحال می شوم که چنین تجربه ای را از سر گذراندم چراکه به من روحیه کارآفرینی را یاد داد».

کار با استارت آپ ها هم همین است و تفاوت چندانی ندارد. شما یک ایده دارید اما هیچ کس نیست که به شما بگوید چطور باید به مسیر خود ادامه دهید. هیچ دستورالعمل یا فرایندی برای رسیدن به موفقیت ساخته نشده است و خبری از مردمی که بتوانید از آن ها کمک بگیرید نیست. همه چیز را باید خودتان بفهمید و تصمیم بگیرید که چطور ادامه می دهید.

بازار کار

جهت درج آگهی های استخدامی خود در روزنامه اخبار اصفهان با شماره ۳۲۲۷۴۵۰۰ تماس حاصل فرمایید

استخدام نیروی آقا جهت کار در فروشگاه پروتئینی
محدوده سنی ۲۰ الی ۳۰ سال
حقوق ماهیانه ۳۷۰۰ میلیون تومان
محدوده: اصفهان ۰۹۱۳۵۹۴۹۹۲۹

کارمند اداری خانم، پاره وقت
ساعت کار: بعد از ظهرها
حداقل مدرک تحصیلی لیسانس
آشنایی با نرم افزارهای office
آشنایی کار با شبکه های اجتماعی،
علاقمند به کار تیمی، مجرد، حداکثر سن: ۳۰
حقوق ثابت
۰۹۱۶۲۲۹۷۹۲۴، ۰۳۱۹۵۰۲۳۹۱۴

کارگر ساده آقا، تمام وقت
با حداقل سواد خواندن نوشتن
ساعت کاری ۸-۱۳ و ۱۶-۲۱
حقوق و مزایا توافقی و براساس توانایی
۰۹۱۳۴۴۵۱۷۰۴

حسابدار آقا، تمام وقت
آشنا به امور حسابداری، آشنا به نرم افزار آسا
حداقل ۲ سال سابقه کار مفید و مرتبط
حقوق و مزایای عالی، بیمه
سرویس رفت و برگشت
از متقاضیان واجد شرایط خواهشمندیم رزومه خود را به ایمیل یا واتس‌اپ زیر ارسال نمایند.
لطفا از تماس تلفنی خودداری نمایید.
محدوده شقق
۰۹۰۵۵۸۸۶۲۰۹ (Whatsapp)
te.hamoun@gmail.com

سرپرست توزیع، دیپلم به بالا
حداقل ۵ سال سابقه کار در زمینه پخش و توزیع مواد غذایی
توانایی مدیریت تیم توزیع
حقوق توافقی
بیمه تامین اجتماعی و تمامی مزایای اداره کار
آدرس: محدوده خیابان آتشگاه
تلفن: ۰۳۱۳۸۰۶۰، ۰۹۳۹۲۶۷۶۷۰۹ (داخلی ۱۰)

قصاب ماهر آقا
حقوق و مزایای عالی
۰۹۱۹۸۷۷۳۸۶۳
آدرس: محدوده هشت بهشت شرقی

شرکت معتبر تولیدی با سرویس ایاب وذهاب دعوت به همکاری مینماید:
** کارشناس نساجی گرایش تکنولوژی (آقا)
** کارشناس/کارشناس ارشد شیمی/ نساجی (خانم)
** کارشناس صنایع
** اپراتور تولید (آقا/خانم)
** خیاط
** کارگر ساده
لطفا جهت دریافت اطلاعات بیشتر تماس حاصل فرمائید: (ساعات تماس ۸ صبح الی ۱۶)
جهت انجام مصاحبه همراه داشتن اصل کلیه مدارک هویتی، مدرک تحصیلی و یک قطعه عکس الزامی می باشد.
۰۹۲۲۱۰۴۷۷۴۱، ۰۳۱۴۵۶۴۲۷۳۷

صندوقدار خانم، کار در غذای بیرون بر
پاره وقت (از ۱۱ ظهر تا ۱۶)
محدوده مدرس
۰۹۱۶۲۸۹۵۹۳۲، ۳۴۴۷۱۵۱۱

جذب نیرو در شرکتی معتبر
** مدیر تعمیرات آقا
** مدیر تولید آقا
حداقل ۵ سال سابقه
** مهندس صنایع آقا
ساعت تماس ۷ الی ۱۴
پنج شنبه و جمعه ها کلا تعطیل
شهرک صنعتی محمود آباد
لطفا فقط ارسال رزومه به شماره: ۰۹۱۳۸۷۸۷۰۷۲

فروشنده خانم
حقوق ۲/۰۰۰/۰۰۰ تومان + بیمه + سرویس
کار در فروشگاه شیرینی فروشی
شیفت عصر (از ۱۴:۳۰ الی ۲۲)
محدوده چهار راه حکیم نظامی ۰۹۱۳۴۸۲۱۹۱۵

استخدام مهندس مکانیک آقا
مسلط اتوکدو کامپیوتر (نرم افزارهای آفیس)
آشنا به صنایع پالایشگاه، پتروشیمی و فولاد
محدوده بهارستان و سپاهان شهر
۰۹۱۲۰۸۳۹۰۳۰، ۰۳۱۳۶۵۴۴۷۱۱

تعدادی نیروی فروش خانم و آقا
حقوق + پورسانت + سودسالیانه
امنیت و ارتقاء شغلی
شماره جهت تماس و ارسال رزومه در واتساپ
۰۹۰۳۰۷۸۶۲۰۰

طراح سایت خانم، تمام وقت
آشنا به ورد پرس، زبان انگلیسی، فتوشاپ، سئو
دارای سابقه کار مرتبط، منظم، مسئولیت پذیر در کار
حقوق اداره کار، بیمه، عیدی و پاداش
مزایای قانونی کار
۰۹۳۶۷۹۵۵۵۷۵ (Whatsapp)
۰۳۱۳۲۳۷۱۲۰۴، ۰۹۹۲۰۵۴۰۹۳۰ (Whatsapp)