ISFAHAN NEWS
اخبار اصفهان
اولین روزنامه اقتصادی دوزبانه استان اصفهان
روزنامه اقتصادی استان اصفهان
سه‌شنبه | ۱ آذر ۱۴۰۱ | ۲۲ نوامبر ۲۰۲۲ | ۲۷ ربیع الثانی ۱۴۴۴ | سال سوم | شماره ۱۲۰۴ | صفحه اول
قیمت ۵۰۰۰ تومان

مدیرکل راهداری و حمل و نقل جاده‌ای اصفهان خبر داد:

حدود هزار کیلومتر از راه‌های استان نیازمند مرمت

۶

منبع: اخبار اصفهان

به مناسبت هفته کتاب و کتابخوانی در کتابخانه مرکزی انجام شد؛

راه‌اندازی کتابخانه دیجیتال و افتتاح فروشگاه کتاب

۲

۵

اخبار اصفهان ISFAHAN NEWS
سرمقاله
سعیده اسکندری

ضرورت توجه به دو مؤلفه «انتظار» و «مقایسه»

آنچه حکمروایی ایرانی نباید از آن غفلت کند

در پی فوت «مهسا امینی» دختر جوان سقزی و وقوع اعتراضات در کشورمان، تحلیل و تفسیرهای مختلفی در مورد ابعاد مختلف تحولات اخیر ایران و زمینه‌ها و ریشه‌های فکری، فرهنگی، روانشناختی و اجتماعی آن مطرح شده و می‌شود. در واقع، تحلیلگران و کارشناسان مختلف هر کدام به طریقی سعی در واکاوی و خوانشِ بخشی از محرک‌های تحولات اخیر ایران و ارائه راهکار جهت حل مشکلات کشور داشته‌اند. با این همه، اینطور به نظر می‌رسد که در سطح و چهارچوبی کلان، حکمروایی ایرانی نیز به توجه به دو موضوعِ «انتظارات» و «مقایسه‌ها» نیاز دارد. مؤلفه انتظار، اشاره به انتظاراتی دارد که افراد از چشم اندازهای آتی زندگیشان دارند و مؤلفه قیاس، به مقایسه‌هایی اشاره دارد که افراد یک کشور در حوزه‌های گوناگون زندگی خود با همتایانشان در دیگر کشورها به آن‌ها دست می‌زنند و بر این اساس احساس خوشحالی و یا سرخوردگی می‌کنند. واقعیت این است که به طور خاص اقتصاد ایران در سال‌های اخیر به دلیل مواجه بودن با سیلی از تحریم‌ها، تا حد زیادی فرسوده شده و تشدید این فشارها در مدت اخیر نیز عملاً شرایط سختی را از حیث اقتصادی برای جامعه ایجاد کرده است.

ادامه در صفحه ٦...

نماینده مردم گلپایگان و خوانسار در مجلس شورای اسلامی مطرح کرد:

اخذ دستور از وزیر جهت رفع مشکلات آموزشی خوانسار و گلپایگان

۳

آنچه عزم دولت و بخش خصوصی نیازمند بدان هستند

تعیین تکلیف تعاونی‌های غیرفعال

۶

قیمت گذاری تازه خودروهای داخلی با جهش ده‌ها میلیون تومانی!

شوک قیمتی تخته گاز می رود

۸

استرس، دوست دیابت و دشمن بیماران قندی؛

مبتلایان به دیابت آگاه باشند

۸

چهره روز

رییس شورای اسلامی شهر اصفهان خبر داد:

اولویت بندی طرح‌های حل مشکل آب اصفهان نیازمند اجماع

رییس شورای اسلامی شهر اصفهان گفت: اولویت بندی اقدامات و طرح‌های مرتبط با حل مشکلات آب استان نیازمند اجماع همه دستگاه‌هاست.

۸

نوبت دوم

شهرداری نجف‌آباد

آگهی مناقصه عمومی یک مرحله‌ای
فراخوان آگهی مناقصه ساماندهی بلوار مفتح (حدفاصل بلوار توحید تا بلوار منتظری)
شهرداری منطقه چهار نجف آباد

شهرداری نجف آباد در نظر دارد فراخوان آگهی مناقصه ساماندهی بلوار مفتح (حدفاصل بلوار توحید تا بلوار منتظری) شهرداری منطقه چهار نجف آباد به شماره سیستمی ۲۰۰۱۰۹۰۲۸۶۰۰۰۰۱۹ را از طریق سامانه تدارکات الکترونیکی دولت برگزار نماید. کلیه مراحل برگزاری فراخوان از دریافت و تحویل اسناد فراخوان تا بازگشایی پاکت ها از طریق درگاه سامانه تدارکات الکترونیکی دولت (ستاد) به آدرس www.setadiran.ir انجام خواهد شد. متقاضیان شرکت در فراخوان در صورت عدم عضویت در سامانه، نسبت به ثبت نام و دریافت گواهی امضای الکترونیکی (به صورت برخط) برای کلیه صاحبان امضای مجاز و مهر سازمانی اقدام لازم را به عمل آورند.

مواعد زمانی:
- **تاریخ انتشار فراخوان:** نوبت اول چاپ روز دوشنبه مورخ ۱۴۰۱/۸/۲۳ و نوبت دوم چاپ روز سه شنبه مورخ ۱۴۰۱/۹/۱
- **مهلت دریافت اسناد فراخوان:** تا ساعت ۱۹ روز چهارشنبه مورخ ۱۴۰۱/۹/۲
- **مهلت ارسال پیشنهادات:** تا ساعت ۱۹ روز دوشنبه مورخ ۱۴۰۱/۹/۱۴
- **زمان بازگشایی پاکت ها:** ساعت ۱۵ روز چهارشنبه مورخ ۱۴۰۱/۹/۱۶

نوع و مبلغ تضمین شرکت در فرایند ارجاع کار: شرکت کنندگان باید مبلغ ۷۲۰/۰۰۰/۰۰۰ ریال را به صورت وجه نقد به حساب سپرده شماره ۱۰/۹۱۰۷۴۷۰/۲ یا شماره شبا IR۰۵۰۷۰۰۰۱۰۰۰۲۲۹۱۰۷۴۷۰۰۰۲ شهرداری نزد بانک رسالت واریز و یا معادل آن ضمانتنامه معتبر بانکی با اعتبار حداقل ۳ ماهه از زمان آگهی مناقصه بعنوان ضمانت شرکت در مناقصه تهیه و بارگذاری نمایند و سپس اصل ضمانتنامه و یا تاییدیه وصول مبلغ سپرده را قبل از بازگشایی پیشنهادات به واحد امور قراردادهای شهرداری مرکزی نجف آباد ارسال نمایند.

اطلاعات تماس و آدرس دستگاه: نجف آباد، خیابان امام خمینی (ره)، شهرداری مرکزی کدپستی ۸۵۱۴۶-۱۴۶۶۱ تلفن ۳-۴۲۶۴۰۰۴۱-۰۳۱

مشخصات شهرداری: شناسه ملی ۱۴۰۰۰۲۷۷۳۷۸ کد اقتصادی: ۴۱۱۴۴۳۷۱۷۳۱۶ شماره ثبت ۰۹۰۰۵۴۴

شناسه آگهی: ۱۴۰۹۲۵۰

عبدالرسول امامی – شهردار نجف آباد

pwa.agahinaslefarda.ir

قابل توجه شهروندان گرامی آیا می دانید با مفقود شدن مدارک شناسایی خود ممکن است شما به عنوان مجرم شناخته شوید؟

تلفن سفارش آگهی

امور شهرستان‌ها: ۳۲۲۷۴۶۹۴-۰۳۱
موبایل: ۰۹۱۳۱۱۳۰۵۵۳
فاکس: ۳۲۲۷۴۵۱۱-۰۳۱

تلفن دفتر مرکز تهران: ۸۸۰۱۶۶۴۹ - ۸۸۳۵۶۳۰۸ - ۰۲۱
فاکس: ۸۸۳۵۳۲۹۷-۰۲۱
روابط عمومی: ۸۸۳۵۶۲۸۱-۰۲۱

آگهی مزایده

اداره اوقاف و امور خیریه شهرستان اصفهان در نظر دارد برابر قانون موجر و مستاجر مصوب سال ۷۶ و آیین نامه اجرایی آن نسبت به واگذاری به اجاره تعدادی از رقبات موقوفات به شرح ذیل اقدام نماید. متقاضیان می توانند جهت کسب اطلاعات بیشتر لغایت پایان وقت اداری روز یکشنبه مورخ ۱۴۰۱/۹/۲۰ به این اداره واقع در خیابان مصلی (آب ۲۵۰) نبش کاخ سعادت آباد مراجعه فرمایند. بدیهی است زمان برگزاری کمیسیون مزایده روز سه شنبه مورخ ۱۴۰۱/۹/۲۲ خواهد بود. رقبات قابل واگذاری به اجاره عبارتند از:

۱– موقوفه حسین و ابراهیم (ع) واقع در خیابان مشتاق دوم اول بازارچه جنب امامزاده
۱- یک باب تجاری به مساحت ۳۱/۷ متر مربع با اجاره ماهیانه ۵۳/۰۰۰/۰۰۰ ریال (نوبت اول)

۲– موقوفه مسجدالرسول زهران واقع در خیابان میرزا طاهر مجتمع امام حسین (ع)
۱- یک باب تجاری به مساحت ۲۱/۶ متر مربع با اجاره ماهیانه ۵/۰۰۰/۰۰۰ ریال (نوبت اول)

۳– موقوفه امامزاده محسن (ع) واقع در خیابان رودکی جنب امامزاده
۱- یک باب دفتر کار طبقه اول به مساحت ۱۲۰ متر مربع با اجاره ماهیانه ۱۵۰/۰۰۰/۰۰۰ ریال (نوبت دوم)
۲- یک باب دفتر کار طبقه اول به مساحت ۴۵ متر مربع با اجاره ماهیانه ۶۰/۰۰۰/۰۰۰ ریال (نوبت دوم)
۳- یک باب زیرزمین پشت آستان مقدس (ضلع جنوبی) به مساحت ۳۰۰ متر مربع با اجاره ماهیانه ۱۲۰/۰۰۰/۰۰۰ ریال (نوبت دوم)
۴- یک باب دفتر کار طبقه اول به مساحت ۱۶۹/۵۹ متر مربع با اجاره ماهیانه ۱۵۰/۰۰۰/۰۰۰ ریال (نوبت دوم)

۴– موقوفه محی الدین کاشفی واقع در خیابان گلزار استاد همائی طبقه فوقانی مسجد امام جعفر صادق (ع)
۱- یک باب تجاری دفتر کار به مساحت ۸۲ متر مربع با اجاره ماهیانه ۱۳/۵۰۰/۰۰۰ ریال (نوبت اول)

۵– موقوفه محمدصادق شله رنگ کن واقع در چهار باغ پایین کوچه رشتیها کوی حکیم داود پلاک ۶۴
۱- یک باب منزل مسکونی به مساحت عرصه ۲۱۹/۰۹ و اعیان ۱۱۰ متر مربع با اجاره ماهیانه ۳۰/۰۰۰/۰۰۰ ریال (نوبت اول)

۶– موقوفه قهوه طوری واقع در خیابان عبدالرزاق پاساژ عبدالرزاق
۱- یک باب تجاری به مساحت ۱۰ متر مربع با اجاره ماهیانه ۶/۵۰۰/۰۰۰ ریال (نوبت اول)

۷– موقوفه حسین رضائی حسین آبادی (مسجدالزهرا) واقع در سه راه سیمین کوچه شهید رجائی
۱- یکباب تجاری به مساحت ۱۵/۹ متر مربع با اجاره ماهیانه ۴/۱۵۰/۰۰۰ ریال (نوبت سوم)

۸– موقوفه مسجد امام حسین (ع) کاوه واقع در چمران اول اتوبان ردانی پور جنب پمپ بنزین
۱- یک باب تجاری به مساحت ۱۱ متر مربع با اجاره ماهیانه ۱۱/۵۰۰/۰۰۰ ریال (نوبت اول)
۲- یک باب تجاری به مساحت ۲۰ متر مربع با اجاره ماهیانه ۱۵/۰۰۰/۰۰۰ ریال (نوبت اول)

۹– موقوفه علامه مجلسی واقع در خیابان آب ۲۵۰ جنب اداره اوقاف
۱- یک باب تجاری به مساحت ۷۶ متر مربع با اجاره ماهیانه ۲۱۰/۰۰۰/۰۰۰ ریال (نوبت اول)

۱۰– موقوفه مسجدالرضوان واقع در شهرک رسالت خیابان کیانپارس مجتمع مشتاق
۱- یک باب تجاری به مساحت ۱۴ متر مربع با اجاره ماهیانه ۲۱/۰۰۰/۰۰۰ ریال (نوبت اول)

۱۱– موقوفه مسجدالرضوان واقع در خیابان امام خمینی فلکه قائم مقام فراهانی جنب مسجد
۱- یک باب تجاری به مساحت ۱۴/۲۴ متر مربع با اجاره ماهیانه ۱۸/۰۰۰/۰۰۰ ریال (نوبت اول)

۱۲– موقوفه مسجد حمزه سیدالشهدا واقع در شهرک امیر حمزه جنب مسجد سیدالشهدا
۱- یک باب تجاری به مساحت ۶۳/۶۵ متر مربع با اجاره ماهیانه ۳۰/۰۰۰/۰۰۰ ریال (نوبت دوم)
۲- یک باب تجاری به مساحت ۲۵/۸۲ متر مربع با اجاره ماهیانه ۱۱/۰۰۰/۰۰۰ ریال (نوبت اول)
۳- یک باب تجاری به مساحت ۲۹/۹۵ متر مربع با اجاره ماهیانه ۲۰/۰۰۰/۰۰۰ ریال (نوبت دوم)

۱۳– موقوفه حمام علی قلی آقا واقع در خیابان مسجد سید جنب مسجد علی قلی آقا
۱- یک باب تجاری به مساحت ۱۲/۱۵ متر مربع با اجاره ماهیانه ۲۰/۰۰۰/۰۰۰ ریال (نوبت دوم)

۱۴– موقوفه مسجدالرضا واقع در خیابان خرم کوچه مسجدالرضا جنب مسجد
۱- یک باب تجاری به مساحت ۴۰ متر مربع با اجاره ماهیانه ۳۵/۰۰۰/۰۰۰ ریال (نوبت دوم)
۲- یک باب تجاری به مساحت ۱۱ متر مربع با اجاره ماهیانه ۳۵/۰۰۰/۰۰۰ ریال (نوبت اول)

۱۵– موقوفه کوکب ترکمانی واقع در انتهای خیابان شهید کیانی جنب بزرگراه همت
۱- یک باب منزل مسکونی به مساحت ۱۱۸/۹ متر مربع با اجاره ماهیانه ۳۰/۰۰۰/۰۰۰ ریال (نوبت دوم)

۱۶– موقوفه مسجد دوازده امام واقع در خیابان کهندژ کوچه امامزاده لادان جنب نانوائی
۱- یک باب تجاری به مساحت ۱۶/۵۸ متر مربع با اجاره ماهیانه ۱۵/۰۰۰/۰۰۰ ریال (نوبت دوم)

۱۷– موقوفه مسجد پیرپینه دوز واقع در خیابان عبدالرزاق طبقه همکف پاساژ عبدالرزاق
۱- یک باب تجاری به مساحت ۱۴ متر مربع با اجاره ماهیانه ۷/۵۰۰/۰۰۰ ریال (نوبت اول)

۱۸– موقوفه مسجد الصادق واقع در کوی امام جعفر صادق جنب مسجد امام جعفر صادق پلاک ۶
۱- یک باب تجاری به مساحت ۲۰/۱۰ متر مربع با اجاره ماهیانه ۱۲/۰۰۰/۰۰۰ ریال (نوبت اول)

۱۹– موقوفه مسجد ابوالفضل واقع در فلکه ارتش جنب مسجد ابوالفضل پلاک ۲
۱- یک باب تجاری به مساحت ۱۵/۱۹ متر مربع با اجاره ماهیانه ۱۸/۰۰۰/۰۰۰ ریال (نوبت اول)

۲۰– موقوفه حاج علی بحرالعلوم (مدرسه صدر) واقع در خیابان وحید مجتمع امین واحد ۴۳
۱- یک باب دفتر کار به مساحت ۶۳ متر مربع با اجاره ماهیانه ۳۵/۰۰۰/۰۰۰ ریال (نوبت اول)

روح اله بیدرام – رییس اداره اوقاف و امور خیریه شهرستان اصفهان

شناسه آگهی: ۱۴۱۴۷۹۴

به مناسبت هفته کتاب و کتابخوانی در کتابخانه مرکزی انجام شد؛

راه‌اندازی کتابخانه دیجیتال و افتتاح فروشگاه کتاب

اخبار اصفهان با برگزاری مراسمی در کتابخانه مرکزی از کتابخانه دیجیتال این کتابخانه، سایت و فروشگاه مرکزی و نمایشگاه دائمی کتاب انتشارات سازمان فرهنگی اجتماعی ورزشی شهرداری، یادمان اهداکنندگان کتاب و مجموعه پادکست «مرور» رونمایی شد.

در ادامه ویژه‌برنامه‌های سازمان فرهنگی اجتماعی ورزشی شهرداری به‌مناسبت هفته کتاب و کتابخوانی، کتابخانه مرکزی شاهد برگزاری چند رویداد و افتتاحیه بود تا خدمات این کتابخانه به شهروندان کامل‌تر از گذشته شود.

در نخستین گام از کتابخانه دیجیتال کتابخانه مرکزی با بیش از ۷۰۰۰ عنوان کتاب به نشانی dlim.ir رونمایی شد. هدف از راه‌اندازی این کتابخانه دسترس‌پذیرسازی منابع اطلاعاتی در هر زمان و مکان، ارتقاء فرهنگ مطالعه و تحقیق بین شهروندان، صرفه‌جویی در هزینه و زمان کاربران، استفاده از فرصت‌های آموزشی مادام‌العمر، دسترس‌پذیر ساختن منابع کمیاب و نایاب کتابخانه مرکزی، حفاظت از منابع آسیب‌پذیر نفیس و خطی، ایجاد ارتباط و همکاری بین جوامع دانشگاهی، پژوهشی و آموزشی و اقدام به مدیریت، گردآوری، سازماندهی، پردازش و اشاعه منابع دیجیتال بوده است. گنجینه کتاب‌های نفیس، اسناد و نسخ خطی، پایگاه منابع عمومی، پایگاه منابع تخصصی و پایگاه روزنامه‌ها و نشریات قدیمی از جمله بخش‌های این پرتال است.

در بخش دیگری از این برنامه سایت و فروشگاه مرکزی و نمایشگاه دائمی کتاب انتشارات سازمان فرهنگی اجتماعی ورزشی شهرداری اصفهان در طبقه همکف کتابخانه مرکزی به بهره‌برداری رسید. در این نمایشگاه دائمی ۷۵۰ کتاب که با موضوعات گوناگون از سوی این انتشارات به چاپ رسیده در معرض نمایش و فروش گذاشته شده و علاقه‌مندان می‌توانند با مراجعه به وب‌سایت bookisf.ir نیز از خدمات آن از جمله خرید آنلاین کتاب‌های انتشارات سازمان بهره ببرند.

همچنین مجموعه پادکست‌های «مرور» که با هدف معرفی مختصر و کوتاه کتاب‌های منتخب به علاقه‌مندان از سوی امور کتابخانه‌ها و سالن‌های مطالعه سازمان فرهنگی اجتماعی ورزشی شهرداری اصفهان تولید شده در قالب DVD منتشر و رونمایی شد. این پادکست‌ها که در ۶ قسمت تولید شده در وب‌سایت «شنوتو» قابل دسترس است.

یکی دیگر از ویژه‌برنامه‌های این هفته نیز رونمایی از یادمان اهداکنندگان کتاب در ورودی کتابخانه مرکزی بود. بر این یادمان که به رنگ پرچم سه‌رنگ کشورمان است، نام هوشنگ الهام، غلامحسین آهنی، علیرضا کمالیان، ابوالقاسم عریضی، احمد انصاری‌پور، جلال رزمجو، ریحانه نیکبخت، امید نقوی و رضا افیونی نقش بسته که کتاب‌های ارزشمند آنها توسط خود یا خانواده‌های‌شان به کتابخانه مرکزی اهدا شده است. این الواح در آینده به نام سایر اهداکنندگان کتاب نیز مزین می‌شود تا مراجعه‌کنندگان به کتابخانه مرکزی در هنگام ورود با نام این خادمان فرهنگ اصفهان آشنا شوند.

• جای پای پررنگ کتابخانه‌ها در شهر اصفهان

معاون فرهنگی شهردار اصفهان در مراسم رونمایی از کتابخانه دیجیتال کتابخانه مرکزی، سایت و فروشگاه مرکزی و نمایشگاه دائمی کتاب انتشارات سازمان فرهنگی، یادمان اهداکنندگان کتاب و مجموعه پادکست «مرور» اظهار داشت: اصفهان حقیقتاً پایتخت کتاب و کتابخانه در ایران است. از کتابخانه سارویه مربوط به پیش از اسلام تا حمام خسروآغا که وقف کتابت بوده و همه ما از تخریب آن افسوس می‌خوریم تا کسانی که امروز کتاب‌های ارزشمند خود را به شهر هدیه می‌دهند، گواه نبض قدرتمند کتاب در وجود اصفهانی‌ها است.

مجتبی شاه‌مرادی در این مراسم که با حضور مدیران فرهنگی، کتابداران، ناشران و اهداکنندگان کتاب برگزار شد، افزود: رهبر معظم انقلاب در دیدار با مردم اصفهان اشاره کردند که اصفهان شهر علم است و بدون شک اگر نامی از علم آورده می‌شود، کتاب و کتابخانه‌ها یکی از پشتوانه‌های آن است.

وی ادامه داد: در ۱۵ سال اخیر آن‌طور که باید به حوزه کتاب نپرداخته‌ایم و اگر ملجأ ما همچنان کتاب بود، بسیاری از آسیب‌های امروز رخ نمی‌داد. بنابراین تلاش ما در دوره جدید مدیریت شهری تحول در حوزه کتاب و کتابخانه‌ها بود و خوشبختانه با اقداماتی که اخیراً در کتابخانه مرکزی انجام گرفت برخی گره‌های ۲۰ ساله این کتابخانه باز شد و در هفته کتاب و کتابخوانی نیز شاهد برگزاری برنامه‌های متنوع و اقداماتی در حوزه نوسازی و بهسازی کتابخانه‌های شهرداری بودیم.

رئیس سازمان فرهنگی اجتماعی ورزشی شهرداری اصفهان با اشاره به راه‌اندازی سیستم ایمنی و آتش‌نشانی مخزن کتابخانه مرکزی در آینده نزدیک بیان کرد: گنجینه بسیار گرانبهایی در کتابخانه‌های شهرداری موجود است که شاید از آن غافل هستیم و این گنجینه قطعاً برای اصفهانی‌ها و مردم سایر استان‌ها جذاب خواهد بود. همت جدی ما این است که نبض کتاب در اصفهان قوی‌تر بزند که با وجود نویسندگان، ناشران و مردم اصفهان قابل تحقق است. به‌عنوان یک خادم حوزه نشر و کتاب امیدوارم با تلاش‌هایی که در این حوزه صورت می‌گیرد و همراهی تمام فعالان این حوزه، اصفهان به پایتخت واقعی کتاب ایران تبدیل شود.

شاه‌مرادی با اشاره به اینکه کتابخانه‌های مرکزی جایگاه ویژه‌ای در شهرهای جهان دارند، بیان کرد: با اقداماتی که در کتابخانه مرکزی انجام شده و در چند ماه آینده رقم می‌خورد، این محل به مرکز ثقل کتاب در شهرداری و تمام شهر تبدیل خواهد شد. همچنین امیدوارم با همت همکاران تعداد اعضای کتابخانه‌های شهرداری اصفهان از ۶۷۰ هزار نفر فعلی به یک میلیون نفر در سال آینده برسد و کتابخانه مرکزی در آینده به یکی از محل‌های بازدید گردشگران خارجی و داخلی تبدیل شود.

وی با اشاره به تقویت و تسریع اهدای کتاب به کتابخانه‌های شهرداری اصفهان در یک سال گذشته، افزود: مراکز مبادله کتاب در حال افزایش و گنجینه کتاب‌های اهدایی همواره در حال تقویت است. درنهایت امیدوارم همه ما خیر و واقف کتاب و اصفهان شهر کتاب باشد.

• وضعیت کتابخانه‌ها و مراکز فرهنگی یکی از شاخصه‌های شهرهای متمدن است

معاون فرهنگی هنری سازمان فرهنگی اجتماعی ورزشی شهرداری اصفهان نیز در این مراسم با بیان اینکه هفته کتاب و کتابخوانی با تدارک برنامه‌های متنوع و خلاقانه با شور و نشاط خوبی برگزار شد، گفت: کتابخانه‌ها در شهر اصفهان پیشینه‌ای به درازنای تاریخ دارند و اصفهان هم پیش از اسلام و هم پس از اسلام شهر کتابخانه‌ها بوده است. وضعیت کتابخانه‌ها و مراکز فرهنگی یکی از شاخصه‌های شهرهای متمدن و رشدیافته است و خرسندیم که با همت همکاران خود در سازمان فرهنگی اجتماعی ورزشی شاهد برگزاری این برنامه‌های جذاب بودیم.

سیدمحمدصادق سجادزاده اضافه کرد: راه‌اندازی کتابخانه مرکزی اصفهان در نوع خود اتفاق نو و جذابی بود و پس از گذشت ۲۰ سال از افتتاح آن باید بر نوآوری در عرصه کتاب و کتابخانه‌ها تمرکز کنیم. راه‌اندازی کتابخانه دیجیتال نیز ضرورتی بود که باید زودتر هم اتفاق می‌افتاد و در ادامه نیز متناسب با تغییرات اجتماعی و تنوع ظرفیت‌های رسانه‌ای باید به نوآوری در این عرصه اهتمام بورزیم.

وی با تقدیر از تلاش‌های بیش از ۲۵۰ نیروی پرتلاش و متخصص در کتابخانه‌های شهرداری اصفهان گفت: خوشبختانه موضوع کتاب و کتابخانه‌ها همواره به‌عنوان موضوعی جدی در جلسات با شهردار و معاون فرهنگی ایشان مطرح بوده و امیدوارم کتابخانه‌های شهر را به‌عنوان میراثی ارزشمند تحویل نسل‌های بعدی بدهیم.

همچنین احسان یارمحمدی، مسئول کتابخانه مرکزی اصفهان اظهار داشت: از الواح گلی خاک رس سومری و بابلی از ۲۵۰۰ سال پیش از میلاد مسیح تا کاغذ پاپیروس شاهد نگارش داستان سینوهه و پس از آن، کاغذ و صنعت چاپ و کتب الکترونیکی امروز؛ همه از هزارتوی اخلاق و ادب و معرفت و انعکاس تجربه، آسمان فرهنگ و تمدن ما را به تماشای تعالی انسان میزبان شدند. از شهر سوخته زابل و تپه سیلک کاشان و تپه حصار دامغان این سه خاستگاه تاریخی ایران تا تپه اشرف اصفهان و کتابخانه سارویه ساسانی که کتابخانه‌ها پل ارتباطی بین انسان‌های مختلف هستند؛ به یک نقطه می‌نگرند تاما آن را به یک گونه نمی‌بینند و این به انسان اجازه می‌دهد از تضارب اندیشه‌ها حقیقت را متولد کند. وی با اشاره به برنامه کتابخانه مرکزی برای تأمین زیرساخت لازم برای اسکن کتاب‌های چپ سنگی و نسخ خطی افزود: این اقدام با اختصاص بودجه در سال ۱۴۰۲ و به منظور احیای کتب نفیس و نسخ خطی گنجینه کتابخانه مرکزی انجام خواهد گرفت.

مرضیه اربابان، رئیس اداره امور کتابخانه‌ها و سالن‌های مطالعه سازمان فرهنگی اجتماعی ورزشی شهرداری اصفهان نیز با بیان اینکه برای راه‌اندازی کتابخانه دیجیتال کتابخانه مرکزی از گذشته تلاش‌هایی صورت گرفته بود، گفت: از این پس بیش از ۷۰۰۰ جلد کتاب بخش دیجیتال از جمله کتاب‌های نفیس، چاپ سنگی و کتب گویا در این پرتال بارگذاری خواهد شد. وی همچنین به تولید و انتشار مجموعه پادکست‌های مرور از کتاب‌های نفیس کتابخانه مرکزی اشاره کرد که هدف از این اقدام، ترویج فرهنگ مطالعه با استفاده از ابزارهای نوین و ظرفیت‌های جدید است.

آگهی موضوع ماده ۳ قانون و ماده ۱۳ آیین نامه قانون تعیین تکلیف وضعیت ثبتی و اراضی و ساختمان های فاقد سند رسمی

برابر آراصادره هیات های موضوع قانون تعیین تکلیف وضعیت ثبتی اراضی و ساختمان های فاقد سند رسمی مستقر در واحد ثبتی منطقه غرب اصفهان تصرفات مالکانه و بلامعارض متقاضیان محرز گردیده است لذا مشخصات متقاضیان و املاک مورد تقاضا به شرح زیر به منظور اطلاع عموم در دو نوبت به فاصله ۱۵ روز آگهی می شود. در صورتی که اشخاص نسبت به صدور سند مالکیت متقاضیان اعتراضی داشته باشند می توانند از تاریخ انتشار اولین آگهی به مدت دو ماه اعتراض خود را به اداره ثبت اسناد و املاک تسلیم و پس از اخذ رسید ظرف مدت یک ماه از تاریخ تسلیم اعتراض دادخواست خود را به مرجع قضایی تقدیم نماید.

ردیف ۱-رای شماره ۷۷۰۳-۱۴۰۱/۷/۱۲ هیات چهارم آقای علی قائد امینی هارونی به شناسنامه شماره ۱۶۹۱کد ملی ۴۶۲۰۴۴۸۳۰۳ صادره شهرکرد فرزند میرزاآقا نسبت به سه دانگ مشاع از ششدانگ یک باب ساختمان به مساحت ۶۸/۰۹ مترمربع پلاک شماره ۲۸ اصلی واقع در اصفهان بخش ۱۴ حوزه ثبت ملک غرب اصفهان مع الواسطه از رحیم جمشیدی فرزند علی ثبت در سامانه املاک تایید.

ردیف ۲-رای شماره ۷۷۱۱-۱۴۰۱/۷/۱۲ هیات چهارم خانم شهلا محمدبیگی هارونی به شناسنامه شماره ۱ کدملی ۴۶۲۲۰۶۰۰۲۷ فرزند اسمعیل نسبت به سه دانگ مشاع از ششدانگ یک باب ساختمان به مساحت ۶۸/۰۹ مترمربع پلاک شماره ۲۸ اصلی واقع در اصفهان بخش ۱۴ حوزه ثبت ملک غرب اصفهان مع الواسطه از رحیم جمشیدی فرزند علی ثبت در سامانه املاک.

تاریخ انتشار نوبت اول: ۱۴۰۱/۸/۱۶ تاریخ انتشار نوبت دوم: ۱۴۰۱/۹/۱
رییس منطقه ثبت اسناد و املاک غرب اصفهان
شناسه نوبت اول: ۱۴۰۵۹۱۷ شناسه نوبت دوم: ۱۴۰۵۹۱۹

آگهی موضوع ماده ۳ قانون و ماده ۱۳ آیین نامه قانون تعیین تکلیف وضعیت ثبتی و اراضی و ساختمان های فاقد سند رسمی

برابر آراصادره هیات های موضوع قانون تعیین تکلیف وضعیت ثبتی اراضی و ساختمان های فاقد سند رسمی مستقر در واحد ثبتی منطقه غرب اصفهان تصرفات مالکانه و بلامعارض متقاضیان محرز گردیده است لذا مشخصات متقاضیان و املاک مورد تقاضا به شرح زیر به منظور اطلاع عموم در دو نوبت به فاصله ۱۵ روز آگهی می شود. در صورتی که اشخاص نسبت به صدور سند مالکیت متقاضیان اعتراضی داشته باشند می توانند از تاریخ انتشار اولین آگهی به مدت دو ماه اعتراض خود را به اداره ثبت اسناد و املاک تسلیم و پس از اخذ رسید ظرف مدت یک ماه از تاریخ تسلیم اعتراض دادخواست خود را به مرجع قضایی تقدیم نماید.

ردیف ۱-رای شماره ۷۸۱۳-۱۴۰۱/۷/۱۴ هیات اول آقای محمد قربانی به شناسنامه شماره ۳۱ کدملی ۵۱۱۰۴۴۸۹۴۹ صادره سین فرزند یوسف در ششدانگ یک باب ساختمان به مساحت ۱۴۷/۱۲ مترمربع پلاک ۲۸ اصلی واقع در اصفهان بخش ۱۴ حوزه ثبت ملک غرب اصفهان مع الواسطه از طالب فرزند اسماعیل ثبت در سامانه املاک تایید.

تاریخ انتشار نوبت اول: ۱۴۰۱/۸/۱۶ تاریخ انتشار نوبت دوم: ۱۴۰۱/۹/۱
رییس منطقه ثبت اسناد و املاک غرب اصفهان
شناسه نوبت اول: ۱۴۰۵۹۴۴ شناسه نوبت دوم: ۱۴۰۵۹۴۶

آگهی اخطار اجرایی

مشخصات محکوم له: فرهاد چراغی فرزند روح اله نشانی با وکالت امیرحسین مهردادامرالهی محکوم علیه: سید یعقوب حسینی به نشانی (مجهول المکان) به خواسته: انتقال سند خودرو محکوم به: به موجب رأی شماره ۱۰۵ به تاریخ ۱۴۰۱/۰۳/۱۸ حوزه قضائی به شماره پرونده ۴۴۶/۱۴۰۰ حوزه شورای حل اختلاف شعبه ششم شهرستان شاهین شهر و میمه محکوم علیهم محکوم است به: حضور در یکی از دفاتر اسناد رسمی و انجام مراحل قانونی و انتقال یک دستگاه سواری پیکان به شماره انتظامی ۵۸۸ج۴۸ ایران ۴۱ به نام محکوم له و پرداخت مبلغ ۱۹۵۰۰۰۰ ریال بابت هزینه دادرسی و هزینه های نشر در آگهی، و پرداخت حق الوکاله وکیل براساس تعرفه قانونی و پرداخت نیم عشر بابت هزینه اجرا درحق صندوق دولت. ماده ۳۴ قانون اجرای احکام: همین که اجرائیه به محکوم علیه ابلاغ شد، محکوم علیه مکلف است ظرف ده روز مفاد آنرا به موقع اجرا بگذارد یا ترتیبی برای پرداخت محکوم به بدهد یا مالی معرفی کند که اجرای حکم و استیفاء محکوم به از آن میسر باشد و در صورتی که خود قادر به اجرای مفاد اجرائیه نداند باید ظرف مهلت مذبور صورت جامع دارایی خود را به قسمت اجرا تسلیم کند و اگر مالی ندارد صریحا اعلام نماید. دفتر شعبه ششم حقوقی شورای حل اختلاف مجتمع شماره یک شهرستان شاهین شهر و میمه **شناسه: ۱۴۱۴۳۸۵**

آگهی دادنامه

پرونده کلاسه ۹۸/۳۸۳ ش ۲ح شماره دادنامه ۶۹۱-۹۸/۱۱/۱۹ شعبه دوم شورای حل اختلاف برخواران: شاپور قلی پور به نشانی شاهین شهر طالقانی فرعی ۱۲ پلاک ۵۹ خوانده: علی کمالی به نشانی دولت آباد بلوار طالقانی جنب بانک کشاورزی سابق ساندویچ نمونه (مجهول المکان) به خواسته: مطالبه گردشکار: خواهان دادخواستی بخواسته فوق بطرفیت خواندگان تقدیم داشته که پس از ارجاع به این شورا و ثبت به کلاسه فوق و اجرای تشریفات قانونی در وقت مقرر حوزه له تصدی امضاء کنندگان زیر تشکیل است و با توجه به محتوت پرونده پس از اخذ نظر مشورتی اعضا شورا ختم رسیدگی را اعلام و به شرح زیر صدور رای می نماید. رای شورا: در خصوص دادخواست شاپور قلی پور به طرفیت خوانده: علی کمالی به خواسته مطالبه خسارات وارده بر اثر تصادف اتومبیل خوانده به انضمام هزینه دادرسی و کارشناسی نظر به دادخواست ارائه شده و مستندات موجود در پرونده و کروکی پلیس راهور نظر به نظریه کارشناسی تامین دلیل و اظهارات خواهان و نظر به عدم حضور خوانده در جلسه رسیدگی مستنداً به مواد ۱۹۸ و ۵۱۹ و ۵۲۲ خوانده را به پرداخت مبلغ ۴۲۶۵۰۰۰۰ ریال ما به التفاوت پرداخت شده از طرف بیمه و مبلغ ۱۷۰۰۰۰۰ ریال بابت هزینه دادرسی مبلغ ۲۵۰۰۰۰۰ ریال بابت هزینه کارشناسی و تاخیر تادیه از تاریخ ابلاغ دادخواست ۹۸/۰۷/۱۴ لغایت اجرای احکام در حق خواهان محکوم می نماید ,رای صادره غیابی است که ظرف بیست روز پس از ابلاغ قابل واخواهی در این شورا و سپس ظرف بیست روز قابل تجدید نظر در محاکم حقوقی برخوار می باشد. دفتر شعبه دوم شورای حل اختلاف مجتمع شماره یک شهرستان برخوار **شناسه: ۱۴۱۴۶۵۸**

آگهی فقدان سند مالکیت

شماره نامه: ۱۴۰۱۸۵۶۰۲۰۲۳۰۰۶۱۴۵ سند مالکیت چهل و یک ممیز دو دهم حبه مشاع از هفتاد و دو حبه ششدانگ پلاک ۵۴۱۲/۳ واقع در بخش ۴ ثبت اصفهان با شماره چاپی ۲۷۵۸۱۱ د ۹۷ بنام فرشته شایسته سابقه ثبت و سند داشته که طی سند شماره ۸۶۸۶۴ مورخ ۱۳۹۸/۳/۲۹ دفترخانه ۸۳ اصفهان به نامبرده انتقال شده است مالک ضمن درخواست صدور سند المثنی بشماره ۱۴۰۱۳۰۱۹۴۳۷ مورخ ۱۴۰۱/۸/۹ با ارائه دو برگ استشهاد شهود با رمز تصدیق ۷۵۱۵۱۵ و شماره یکتا ۱۴۰۱۰۲۱۵۵۳۳۷۰۰۲۱۸۳ دفترخانه ۹۷ اصفهان سند مالکیت المثنی در اجرای ماده ۱۲۰ آیین نامه قانون ثبت و تبصره های ذیل آن در شرف صدور است لذا مراتب به استناد تبصره یک اصلاحی ذیل ماده ۱۲۰ آیین نامه قانون ثبت در یک نوبت آگهی می شود چنانچه کسی مدعی انجام معامله نسبت به ملک مرقوم یا وجود سند مالکیت نزد خود می باشد از تاریخ انتشار این آگهی ظرف مدت ده روز اعتراض خود را کتبا ضمن ارائه اصل سند مالکیت یا سند معامله به این اداره تسلیم و رسید اخذ نمایید تا مراتب صورت مجلس و اصل سند مالکیت به ارائه کننده سند مسترد گردد بدیهی است اگر ظرف مدت مقرر اعتراضی نرسید یا در صورت اعتراض اصل سند مالکیت یا سند معامله ارائه نشود اقدام به صدور سند مالکیت المثنی طبق مقررات خواهد شد. مدیر واحد ثبتی حوزه ثبت ملک جنوب شرق اصفهان **شناسه: ۱۴۱۴۲۴۲**

آگهی فقدان سند مالکیت

شماره نامه: ۱۴۰۱۸۵۶۰۲۰۲۳۰۰۲۹۶۶ نظر به اینکه سند مالکیت تشدانگ عرصه و اعیان یک دستگاه آپارتمان پلاک ثبتی شماره ۲۴۷۳ فرعی مفروز و مجزی شده از ۱۵۲۵ فرعی از ۵۱ اصلی قطعه یک طبقه همکف بمساحت ۷۹/۰۵ مترمربع جزء بخش ۹ حوزه ثبتی نطنز ذیل ثبت ۱۵۴۸۶ صفحه ۵۰۱ دفتر ۱۷۵ املاک تحت شماره چاپی ۴۴۰۷۲۳ سری الف سال ۹۰ به نام محمد زاهدزاده فرزند نجف صادر و تسلیم گردیده است سپس سند رهنی ۱۲۹۵۳ مورخ ۱۳۹۷/۶/۲۷ دفتر اسناد رسمی ۲۷۹ داران در رهن بانک توسعه و تعاون می باشد بموجب درخواست وارده ۱۴۰۱۲۱۷۰۲۰۳۳۰۰۴۸۳۰ مورخ ۱۴۰۱/۸/۱۷ منضم به دو برگ استشهادیه که امضاء شهود آن به شماره شناسه یکتا ۱۴۰۱۰۲۱۵۷۱۴۰۰۰۰۷۷۲ و رمز تصدیق ۲۸۳۶۱۷ شماره ۱۱۹۴۷ مورخ ۱۴۰۱/۸/۱۷ که به تایید دفترخانه اسناد رسمی ۱۳ نطنز رسیده است مدعی مفقود شده سند مالکیت ششدانگ پلاک مرقوم در اثر اسباب کشی مفقود گردیده و درخواست سند مالکیت المثنی نموده است سند مالکیت ششدانگ پلاک فوق را نموده اند لذا مراتب به استناد تبصره یک اصلاحی ذیل ماده ۱۲۰ آیین نامه قانون ثبت در یک نوبت آگهی می شود چنانچه کسی مدعی انجام معامله نسبت به ملک مرقوم یا وجود سند مالکیت نزد خود می باشد از تاریخ انتشار این آگهی ظرف مدت ده روز اعتراض خود را کتبا ضمن ارائه اصل سند مالکیت یا سند معامله به این اداره تسلیم و رسید اخذ نمایید تا مراتب صورت مجلس و اصل سند مالکیت به ارائه کننده سند مسترد گردد بدیهی است اگر ظرف مدت مقرر اعتراضی نرسید یا در صورت اعتراض اصل سند مالکیت یا سند معامله ارائه نشود اقدام به صدور سند مالکیت المثنی طبق مقررات خواهد شد. مدیر واحد ثبتی حوزه ثبت ملک نطنز **شناسه: ۱۴۱۳۴۸۳**

آگهی فقدان سند مالکیت

شماره: ۱۴۰۱۸۵۶۰۲۰۲۳۰۰۶۴۸۷ سند مالکیت ششدانگ پلاک ثبتی شماره ۸۲۱ فرعی از ۲۱۷۷ اصلی واقع در بخش ۶ ثبت اصفهان که به موجب رای شماره ۱۵۷۲-۱۳۸۴/۲/۱۵ ماده ۱۴۷ اصلاحی ق ث به مالکیت مرحوم جوادکاظمی صادق آبادی درآمده و سند بشماره چاپی ۱۹۱۰۸۳ (دفترچه ای) مورد ثبت صفحه ۴۶۵ دفتر املاک جلد ۱۹۱ تحت شماره ثبت ۴۹۱۵۲ تسلیم ایشان شده است و سپس ورثه نامبرده با ارائه درخواست کتبی به انضمام حصر وراثت شماره ۱۳۸۸/۳/۲۰-۱۱۸۸ شعبه دهم حصر وراثت اصفهان و دو برگ استشهادیه که امضاء شهود آن ذیل شماره یکتا ۱۴۰۱۰۲۱۵۷۲۲۱۰۰۱۳۶۷ و رمز تصدیق ۸۹۵۸۴ مورخ ۱۴۰۱/۷/۲۱ که به گواهی دفترخانه ۳۸۴ اصفهان رسیده مدعی اند که سند مالکیت آن به علت جابجایی مفقود گردیده و نامبردگان درخواست صدور سند مالکیت المثنی ملک فوق را نموده لذا مراتب به استناد تبصره یک اصلاحی ذیل ماده ۱۲۰ آیین نامه قانون ثبت در یک نوبت آگهی می شود چنانچه کسی مدعی انجام معامله نسبت به ملک مرقوم یا وجود سند مالکیت نزد خود می باشد از تاریخ انتشار این آگهی ظرف مدت ده روز اعتراض خود را کتبا ضمن ارائه اصل سند مالکیت یا سند معامله به این اداره تسلیم و رسید اخذ نمایید تا مراتب صورت مجلس و اصل سند مالکیت به ارائه کننده سند مسترد گردد بدیهی است اگر ظرف مدت مقرر اعتراضی نرسید یا در صورت اعتراض اصل سند مالکیت یا سند معامله ارائه نشود اقدام به صدور سند مالکیت المثنی طبق مقررات خواهد شد. مدیر واحد ثبتی حوزه ثبت ملک جنوب شرق اصفهان **شناسه: ۱۴۱۴۲۴۲**

آگهی فقدان سند مالکیت

شماره نامه: ۱۴۰۱۸۵۶۰۲۰۲۳۰۰۲۹۶۷ نظر به اینکه سند مالکیت تشدانگ عرصه و اعیان یک دستگاه آپارتمان پلاک ثبتی شماره ۲۴۷۴ فرعی مفروز و مجزی شده از ۱۵۲۵ فرعی از ۵۱ اصلی قطعه دو طبقه اول بمساحت ۱۵۴/۶۴ مترمربع جزء بخش ۹ حوزه ثبتی نطنز ذیل ثبت ۱۵۴۸۷ صفحه ۵۰۴ دفتر ۱۷۵ املاک تحت شماره چاپی ۴۴۰۷۲۴ سری الف سال ۹۰ به نام محمد زاهدزاده فرزند نجف صادر و تسلیم گردیده است سپس به موجب سند رهنی ۱۲۹۵۲ مورخ ۱۳۹۷/۶/۲۷ دفتر اسناد رسمی ۲۷۹ داران استان اصفهان در رهن بانک توسعه و تعاون می باشد بموجب درخواست وارده ۱۴۰۱۲۱۷۰۲۰۳۳۰۰۴۸۲۹ مورخ ۱۴۰۱/۸/۱۷ منضم به دو برگ استشهادیه که امضاء شهود آن به شماره شناسه یکتا ۱۴۰۱۰۲۱۵۷۱۴۰۰۰۰۷۷۳ و رمز تصدیق ۷۵۳۸۰۰ شماره ۱۱۹۴۸ مورخ ۱۴۰۱/۸/۱۷ که به تایید دفترخانه اسناد رسمی ۱۳ نطنز رسیده است مدعی مفقود شده سند مالکیت ششدانگ پلاک مرقوم در اثر اسباب کشی مفقود گردیده و درخواست سند مالکیت المثنی نموده است ملک فوق را نموده اند لذا مراتب به استناد تبصره یک اصلاحی ذیل ماده ۱۲۰ آیین نامه قانون ثبت در یک نوبت آگهی می شود چنانچه کسی مدعی انجام معامله نسبت به ملک مرقوم یا وجود سند مالکیت نزد خود می باشد از تاریخ انتشار این آگهی ظرف مدت ده روز اعتراض خود را کتبا ضمن ارائه اصل سند مالکیت یا سند معامله به این اداره تسلیم و رسید اخذ نمایید تا مراتب صورت مجلس و اصل سند مالکیت به ارائه کننده سند مسترد گردد بدیهی است اگر ظرف مدت مقرر اعتراضی نرسید یا در صورت اعتراض اصل سند مالکیت یا سند معامله ارائه نشود اقدام به صدور سند مالکیت المثنی طبق مقررات خواهد شد. مدیر واحد ثبتی حوزه ثبت ملک نطنز **شناسه: ۱۴۱۳۵۰۷**

آگهی فقدان سند مالکیت

شماره نامه: ۱۴۰۱۸۵۶۰۲۰۲۳۰۰۲۹۶۶ نظر به اینکه سند مالکیت تشدانگ عرصه و اعیان یک دستگاه آپارتمان پلاک ثبتی شماره ۲۴۷۳ فرعی مفروز و مجزی شده از ۱۵۲۵ فرعی از ۵۱ اصلی قطعه یک طبقه همکف بمساحت ۷۹/۰۵ مترمربع جزء بخش ۹ حوزه ثبتی نطنز ذیل ثبت ۱۵۴۸۶ صفحه ۵۰۱ دفتر ۱۷۵ املاک تحت شماره چاپی ۴۴۰۷۲۳ سری الف سال ۹۰ به نام محمد زاهدزاده فرزند نجف صادر و تسلیم گردیده است سپس سند رهنی ۱۲۹۵۳ مورخ ۱۳۹۷/۶/۲۷ دفتر اسناد رسمی ۲۷۹ داران در رهن بانک توسعه و تعاون می باشد بموجب درخواست وارده ۱۴۰۱۲۱۷۰۲۰۳۳۰۰۴۸۳۰ مورخ ۱۴۰۱/۸/۱۷ منضم به دو برگ استشهادیه که امضاء شهود آن به شماره شناسه یکتا ۱۴۰۱۰۲۱۵۷۱۴۰۰۰۰۷۷۲ و رمز تصدیق ۲۸۳۶۱۷ شماره ۱۱۹۴۷ مورخ ۱۴۰۱/۸/۱۷ که به تایید دفترخانه اسناد رسمی ۱۳ نطنز رسیده است مدعی مفقود شده سند مالکیت ششدانگ پلاک مرقوم در اثر اسباب کشی مفقود گردیده و درخواست سند مالکیت المثنی نموده است سند مالکیت ششدانگ پلاک فوق را نموده اند لذا مراتب به استناد تبصره یک اصلاحی ذیل ماده ۱۲۰ آیین نامه قانون ثبت در یک نوبت آگهی می شود چنانچه کسی مدعی انجام معامله نسبت به ملک مرقوم یا وجود سند مالکیت نزد خود می باشد از تاریخ انتشار این آگهی ظرف مدت ده روز اعتراض خود را کتبا ضمن ارائه اصل سند مالکیت یا سند معامله به این اداره تسلیم و رسید اخذ نمایید تا مراتب صورت مجلس و اصل سند مالکیت به ارائه کننده سند مسترد گردد بدیهی است اگر ظرف مدت مقرر اعتراضی نرسید یا در صورت اعتراض اصل سند مالکیت یا سند معامله ارائه نشود اقدام به صدور سند مالکیت المثنی طبق مقررات خواهد شد. رییس اداره ثبت اسناد و املاک شهرستان سمیرم **شناسه: ۱۴۱۲۰۷۴**

آگهی تحدید حدود اختصاصی

شماره: ۱۴۰۱۲۱۸۰۲۰۱۱۰۰۶۵۴۵-۱۴۰۱/۸/۲۲ چون تحدید حدود ششدانگ یک قطعه باغچه و محوطه پلاک ثبتی ۵۲۴ فرعی از ۳ اصلی واقع در جز بخش ۳ حوزه ثبتی خوانسار که طبق سوابق و پرونده ثبتی به نام سید عبداله میرشفیعی و غیره فرزند ابراهیم در جریان ثبت است و عملیات تحدید حدود قانونی آن به عمل نیامده است. اینک بنا به دستور قسمت اخیر ماده ۱۵ قانون ثبت و طبق تقاضای نامبرده تحدید حدود پلاک مرقوم در روز یکشنبه مورخ ۱۴۰۱/۱۰/۴ ساعت ۹ صبح در محل شروع و به عمل خواهد آمد لذا به موجب این آگهی به کلیه مجاورین اخبار می گردد که در روز و ساعت مقرر در این آگهی در محل حضور یابند و اعتراضات مالکین یا مجاورین مطابق ماده ۲۰ قانون ثبت از تاریخ تنظیم صورت مجلس تحدیدی تا ۳۰ روز پذیرفته خواهد شد. تاریخ انتشار: ۱۴۰۱/۹/۱ رییس ثبت اسناد و املاک خوانسار **شناسه: ۱۴۰۹۸۹۸**

آگهی نوبتی سه ماهه دوم سال ۱۴۰۱

بموجب ماده ۱۱ قانون ثبت اسناد و املاک و ماده ۵۹ اصلاحی آئین نامه مربوط به املاک که در سه ماهه دوم سال ۱۴۰۱ تقاضای ثبت آنها پذیرفته شده و همچنین شماره هائی که از قلم افتاده آگهی نوبتی آنها منتشر نشده و یا طبق آراء هیات نظارت ثبت اصفهان آگهی آنها باید تجدید شود به شرح ذیل آگهی می گردد:

ردیف الف)

املاک و مستغلات واقع در بخش چهار ثبت اصفهان

۱۰۷۴- شش دانگ یک باب خانه پلاک شماره ۱۰۷۴ واقع در بخش ۴ باقیمانده به اسامی حسین و مطهره و محبوبه و طیبه شهرت همگی کمالی که به صورت قهری از طرف مرحوم علی کمالی که نامبرده به موجب تقسیم نامه شماره ۶۰۹۰۵ مورخ ۱۳۳۳/۳/۱۲ تنظیمی دفتر ۱۴ اصفهان مالک گردیده است.

۵۴۳۶/۲۰ — شش دانگ یک باب خانه باستثناء بهای ثمنیه اعیانی پلاک ۵۴۳۶/۲۰ واقع در بخش ۴ بنام رسول حجاری زاده فرزند علی بشناسنامه ۳۷۰۵ اصفهان بمساحت ۱۲۷/۷۴ متر مربع انتقالی بموجب سند شماره ۱۶۴۰۲۰ مورخ ۱۳۹۸/۰۷/۰۵ دفتر ۱۴ اصفهان از طرف صدیقه مسائلی

تاریخ انتشار نوبت اول: ۱۴۰۱/۰۸/۰۱
تاریخ انتشار نوبت دوم ۱۴۰۱/۰۹/۰۱
حسین زمانی
سرپرست منطقه ثبت اسناد واملاک مرکزی اصفهان
شناسه: ۱۳۹۷۷۷۴

نماینده مردم گلپایگان و خوانسار در مجلس شورای اسلامی مطرح کرد:

اخذ دستور از وزیر جهت رفع مشکلات آموزشی خوانسار و گلپایگان

نماینده مردم گلپایگان و خوانسار در مجلس شورای اسلامی، با حضور در دفتر وزیر آموزش و پرورش مشکلات آموزشی شهرستان‌های گلپایگان و خوانسار را پیگیری کرد.

• انجام پیگیری‌ها برای حل مشکلات آموزشی حوزه انتخابیه

سیدمسعود خاتمی خوانساری در گفت‌وگو با خبرنگار خبرگزاری خانه ملت با اشاره به پیگیری‌های صورت گرفته برای حل مشکلات آموزشی حوزه انتخابیه خود؛ گفت: در آبان ماه با حضور در دفتر نوری وزیر آموزش و پرورش مشکلات آموزشی دو شهرستان گلپایگان و خوانسار در اصفهان بررسی شد.

• اتخاذ دستورات مورد نیاز برای اقدامات اجرایی لازم

عضو کمیسیون بهداشت و درمان مجلس شورای اسلامی افزود: در این جلسه رؤسای ادارات آموزش و پرورش شهرستان‌های گلپایگان و خوانسار نیز حضور داشتند و ضمن بیان موضوعات و مشکلات مرتبط با قشر زحمتکش فرهنگیان، مسائل دو شهرستان در حوزه این وزارتخانه، از جمله تکمیل طرح‌های نیمه تمام واحدهای آموزشی، رفع مشکل کمبود نیرودرادارات و مدارس، تأمین تجهیزات و امکانات واحدهای آموزشی، نوسازی سیستم‌های گرمایشی مدارس دو شهرستان، تأمین فضاهای ورزشی مدارس و ... مطرح گردید و دستورات مورد نیاز برای اقدامات اجرایی لازم، اتخاذ شد.

رئیس اداره راه و شهرسازی شهرستان آران و بیدگل خبر داد؛

واگذاری ۱۳۹۰۰ مترمربع اراضی دولتی در راستای تأمین خدمات

رئیس اداره راه و شهرسازی شهرستان آران و بیدگل از واگذاری بیش از ۱۳ هزار و ۹۰۰ مترمربع اراضی دولتی این شهرستان با کاربری‌های درمانی و اداری و انتظامی خبر داد.

امیرحسین عصارزاده اظهار داشت: مطابق با سیاست گذاری‌های معاونت املاک و حقوقی اداره کل راه و شهرسازی استان اصفهان، در سالجاری بخشی از اراضی دولتی این شهرستان با کاربری‌های مختلف جهت تأمین خدمات در محدوده و حریم شهرهای شهرستان آران و بیدگل واگذار شد.

وی با بیان اینکه امسال دو قطعه زمین دولتی در مجموع به مساحت بیش از ۱۳ هزار و ۹۰۰ مترمربع واگذار شده است اذعان داشت: مطابق با دستوالعمل‌ها و بخشنامه‌های ابلاغی، در سطح استان اصفهان، اداره کل راه و شهرسازی متولی واگذاری اراضی دولتی متعلق به دولت جمهوری اسلامی ایران به نمایندگی سازمان ملی زمین و مسکن بوده لذا در این رابطه براساس کاربری‌های مرتبط در چارچوب آئین‌نامه‌های مصوب همراه با رعایت ضوابط و مقررات شهرسازی و طرح‌های آتی توسعه عمران اقدام می‌شود.

رئیس اداره راه و شهرسازی شهرستان آران و بیدگل ادامه داد: از جمله اراضی واگذار شده در سالجاری، قطعه زمین دولتی به مساحت ۱۱ هزار و ۹۵۰ مترمربع به نمایندگی سازمان ملی زمین و مسکن با کاربری درمانی بوده است که در راستای احداث و توسعه واحد آموزشی و توانبخشی در قالب اجاره به شرط تملیک پنج ساله واگذار شده است.

وی بیان داشت: قطعه زمین دولتی دیگری نیز به مساحت یکهزار و ۹۷۰ مترمربع واقع در شهرستان آران و بیدگل با کاربری اداری و انتظامی جهت احداث ساختمان کلانتری مرکز آران و بیدگل واگذار شد.

همزمان با هفته کتاب و کتابخوانی؛

اهدای یک هزار نسخه کتاب توسط روحانی آران و بیدگلی

روحانی آران و بیدگلی و همسر مکرمه وی، بالغ بر یک هزار نسخه کتاب کتابخانه شخصی خود را به ارزش تقریبی ۴۰ میلیون ریال به کتابخانه مجتهد الزمان بیدگلی شهرستان آران و بیدگل اهدا کردند.

همزمان با هفته کتاب و کتابخوانی، حجت الاسلام «سمیع الله مردان» روحانی آران و بیدگلی و همسر مکرمه وی، بالغ بر یک هزار نسخه کتاب کتابخانه شخصی خود را به ارزش تقریبی ۴۰ میلیون ریال در موضوعات مختلف به کتابخانه مجتهد الزمان بیدگلی شهرستان آران و بیدگل اهدا کردند.

امام جمعه آران و بیدگل در حاشیه آیین اهدای این کتاب‌ها با تقدیر از این زوج گفت: «نذر و اهدای کتاب» سنت حسنه‌ای است که از دیرباز وجود داشته و بسیاری از اهالی قلم و اندیشه بدان تأکید داشته‌اند.

حجت الاسلام ابوالفضل سلیمانی افزود: با نذر و اهدای کتاب، یک گام مثبت فرهنگی در جهت ارتقای اندیشه و آگاهی برداشته شده و کتاب‌های جدید به دست کتابخوان‌ها به‌ویژه کسانی که از نعمت یار مهربان، کمتر برخوردار بوده و به دلیل برخی محرومیت‌ها توان خرید آن را ندارند، می‌رسد.

وی افزود: با توجه به اهمیت غنی‌سازی و پویایی منابع اطلاعاتی در کتابخانه‌ها، ضرورت دارد تا طرح «اهدای کتاب، اهدای دانایی» با جدیت بیشتری پیگیری شود و با رایزنی با خیرین و ادارات می‌توانیم کمبودهای منابع مطالعاتی را رفع و بر غنای منابع بیفزاییم.

۱۰ باب کتابخانه شامل چهار باب کتابخانه نهادی و ۶ باب کتابخانه مشارکتی با بیش از ۲۰۰ هزار جلد کتاب در شهرستان آران و بیدگل فعال است.

شهردار گلپایگان مطرح کرد:

۲۰۰۰۰ مترمربع لکه‌گیری آسفالت معابر

شهردار گلپایگان با بیان اینکه پروژه آسفالت معابر از طرح‌های مهم شهرداری است، گفت: ۴۱ هزار مترمربع آسفالت طی سه ماه گذشته در سطح شهر پخش شده است. پیمان شکرزاده اظهار کرد: در ادامه پروژه نهضت آسفالت، طی سه ماه گذشته بیش از ۱۱ هزار و ۵۰۰ مترمربع زیرسازی، جدول‌گذاری و آسفالت در بلوار آیت ا... محمدی و خیابان شهید احمدی انجام شده است.

وی افزود: عملیات و کوچه‌ها با مساحتی بالغ بر ۲۰ هزار مترمربع انجام شده است. شهردار گلپایگان در ادامه با اشاره به تکمیل آزادسازی بلوار آیت ا... محمودی خاطرنشان کرد: شهرداری جهت سهولت در تردد در بلوار آیتا... محمودی بیش از ۱۰ هزار مترمربع روکش آسفالت انجام داده است.

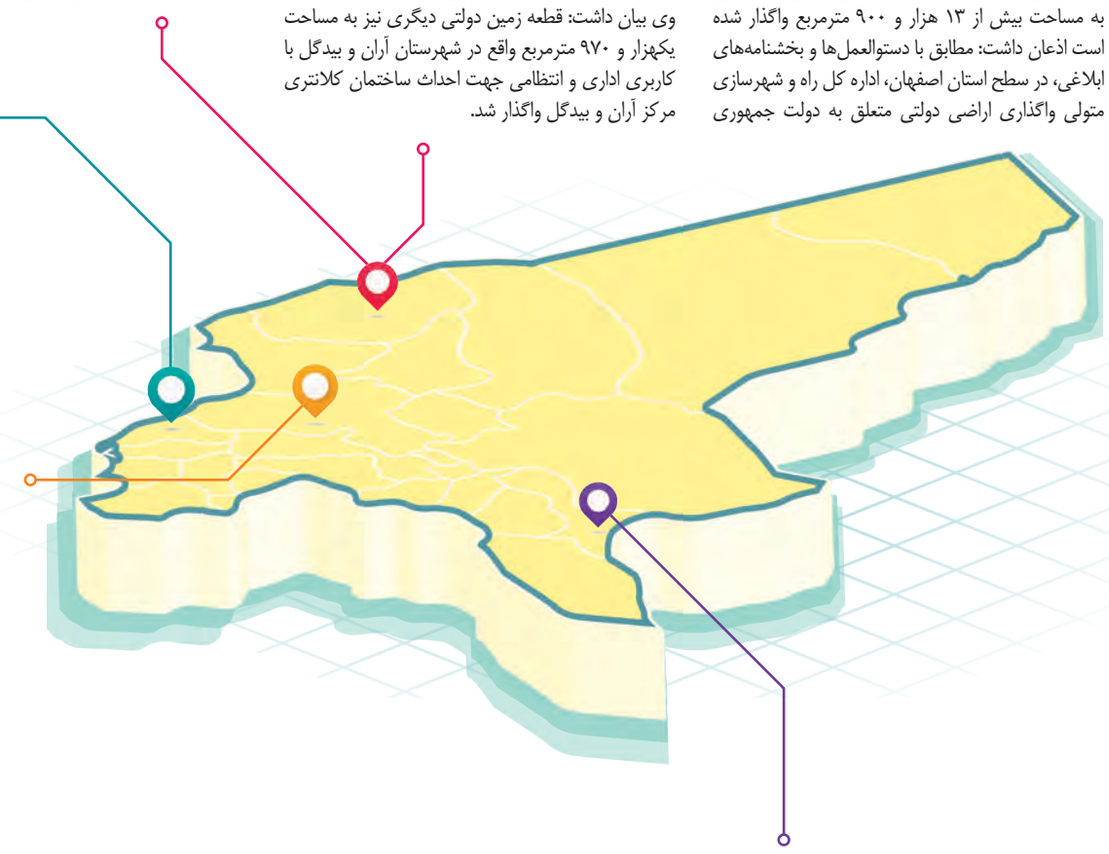

فرماندار شهرستان طی بازدید از بانک خبر داد:

ارائه تسهیلات گام مهمی در تأمین سرمایه در گردش واحدهای تولید دام

فرماندار شهرستان در بازدید خود از بانک کشاورزی شاهین شهر در جمع کارکنان این مجموعه طی سخنانی ضمن اشاره به اجرای طرح مردمی سازی و توزیع عادلانه یارانه‌ها، بابیان اینکه بخشی از اهداف در اجرای این طرح، حمایت از تولید و رونق واحدهای تولیدی می‌باشد افزود: تدوین ساز و کارهای لازم در بانک‌های عامل و عملیاتی شدن این طرح در شهرستان، با توجه به استقرار و فعالیت تعداد زیادی دامداری و مرغداری در سطح شهرستان و همچنین ارائه تسهیلات می‌تواند گام مهمی در تأمین سرمایه در گردش و پشتیبانی از واحدهای تولیدی دام و طیور مستقر در شهرستان باشد.

فرماندار همچنین در قسمتی دیگر از سخنان خود با اشاره به حجم مراجعه مشتریان بر لزوم مردم داری و رضایت مندی مردم تاکید نمود.

در ادامه این بازدید توسط فرماندار شهرستان از فعالیتها و تلاش‌های مدیر بانک کشاورزی شاهین شهر تجلیل به‌عمل آورده شد.

فرماندار شهرضا خبر داد:

اجرای ۸۰۲ پروژه مسکونی

فرماندار شهرضا گفت: پروژه‌های بنیاد مسکن در سال‌های ۱۴۰۰ و ۱۴۰۱ در حال اجرا بوده و تعداد کل واحدهای مسکونی احداثی در بخش‌های مختلف ۸۰۲ واحد است.

امیر جعفری در گفت‌وگو با ایسنا درباره وضعیت مسکن محرومان در شهرستان شهرضا و طرح‌های مسکن، اظهار کرد: پروژه‌های بنیاد مسکن در سال‌های ۱۴۰۰ و ۱۴۰۱ و از دو سال گذشته تا امروز در حال اجرا بوده که در نتیجه تعداد کل واحدهای مسکونی احداثی در بخش‌های مختلف ۸۰۲ واحد است. برای نمونه مسکن محرومان شهری در فاز سه سروستان ۲۲ واحد و در فاز دو سروستان ۳۸ واحد در سال ۱۴۰۰ بوده که تمام این واحدها تکمیل و تحویل داده شده است.

وی افزود: همچنین تعداد مسکن محرومان شهری در سال جدید ۷۶ واحد بر عهده بنیاد مسکن بوده که در فاز سه سروستان قرار دارد و ۴۶ درصد پیشرفت فیزیکی داشته است. مسکن محرومان شهری ویژه خانواده‌های دارای دو معلول ۲۰ واحد مسکونی بوده که در سال ۱۴۰۰ تمام این واحدها در شهر منظریه تحویل داده شده است.

فرماندار شهرضا گفت: مسکن محرومان شهری ۸۸ واحد در منظریه داشته‌ایم که تا کنون عملیات ساخت آن ۸۰ درصد پیشرفت فیزیکی داشته و در حال تکمیل است. در طرح اقدام ملی مسکن، بنیاد مسکن احداث ۳۷۷ واحد را در فاز چهار سروستان بر عهده داشته که تا کنون ۶۰ درصد پیشرفت فیزیکی داشته است.

جعفری به پروژه مسکن محرومان در روستاها اشاره و تصریح کرد: مسکن محرومان روستایی دارای تسهیلات بلاعوض بوده است که ۱۵۰ واحد در روستاهای تابعه شهرضا داشتیم که در سال ۱۴۰۰ تقریباً ۱۰۰ درصد واحدها را به صاحبان آن تحویل دادیم. مسکن محرومان روستایی ویژه خانواده‌های دارای دو معلول، ۶ واحد مسکونی در روستای امامزاده علی‌اکبر بوده که در سال ۱۴۰۰ این خانه‌ها را تکمیل و تحویل صاحبان آن دادیم.

وی ادامه داد: همچنین تعداد مسکن محرومان روستایی در روستای امامزاده علی‌اکبر ۹ واحد در سال ۱۴۰۰ بوده که تمام این خانه‌ها را تحویل داده‌ایم. ۲۵ واحد مسکونی نیز ویژه خانواده‌های سیل‌زده شهر منظریه است که اعطای تسهیلات بلاعوض را به آن داشته‌ایم که ۸۰ درصد آن انجام شده است. سیاست کلی مجموعه شهرستان تکمیل واحدهای نیمه‌کاره و تسریع در عملیات ساخت این واحدها است که اگر سازمان بهزیستی به تعهدات خود در پرداختِ تسهیلات عمل کند واحدهای مسکونی سریع‌تر تکمیل می‌شود.

گزارش تصویری

تشییع شهید اسماعیل چراغی در زرین‌شهر

پیکر شهدای مدافع امنیت اسماعیل چراغی، در زرین شهر تشییع و گلستان شهدای این شهر به خاک سپرده شد.

حامد سلیمیان / ایمنا

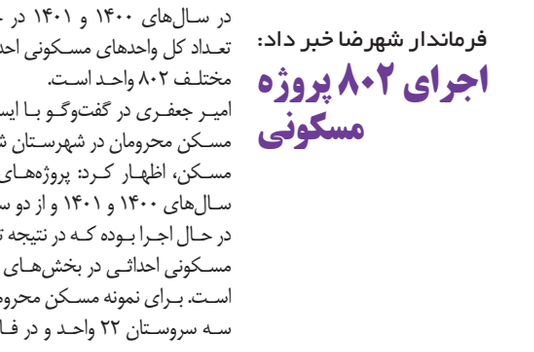

اخبار اصفهان ISFAHAN NEWS

خطبه

حجت الاسلام والمسلمین حسینی بر دشمن شناسی تأکید کرد:

آمریکا هیچ زمانی به اندازه امروز در مقابل ایران احساس خواری نکرده

حجت الاسلام والمسلمین حسینی بر دشمن شناسی تأکید کرد و گفت: آمریکا هیچ زمانی به اندازه امروز در مقابل ایران خوار و ذلیل نبوده است.

حجت الاسلام والمسلمین سید سعید حسینی در دیدار با دانش آموزان دبیرستان دخترانه مؤتمن با تبریک فرا رسیدن هفته بسیج، گفت: بسیج از سوی امام خمینی (ره) برای مقابل با توطئه‌های دشمن تأسیس شد.

وی افزود: در دفاع مقدس جوانان بسیجی با حضور در جبهه‌های نبرد حق بر علیه باطل به مدت ۸ سال در برابر صدام که همه دنیا از او حمایت و پشتیبانی می‌کردند ایستاد و به پیروزی رسید.

حجت الاسلام والمسلمین حسینی گفت: در دفاع مقدس نوجوانان ۱۵ ساله با بصیرت ایران با حضور خود در جبهه‌های نبرد حق بر علیه باطل سبب شد تا رزمندگان اسلام در مقابل جبهه کفر به پیروزی برسد.

نماینده ولی فقیه در کاشان اظهار داشت: رزمندگان اسلام در جنگ نابرابر با جبهه کفر با اتکا به خدا و تحت امر ولایت به پیروزی رسیدند.

به گفته وی در دفاع مقدس یک ملت از جان گذشته و با دست خالی در برابر لشکر تا دندان مسلح جبهه کفر ایستاد و مقاومت کرد تا توانست به پیروزی رسید.

حجت السلام والمسلمین حسینی در ادامه به لزوم عمل به وصیت نامه شهدا تأکید کرد و افزود: در تمامی وصیت نامه شهدا به دو موضوع مهم حفظ حجاب و عفاف و تبعیت از ولایت و رهبری تأکید شده است.

وی با اشاره به اینکه حجاب یکی از ابزارهای مبارز با دشمن است، گفت: آمریکایی‌ها دویست سال است تبلیغ می‌کنند حجاب مانع پیشرفت کشور است، اما جمهوری اسلامی ایران این نظریه دشمن را باطل کرده است و زنان محجبه ایرانی در رشته‌های مختلف علمی و ورزشی به موفقیت‌های چشمگیری رسیدند.

نماینده ولی فقیه در کاشان گفت: دشمن امروز به دنبال دور کردن مردم از ولایت فقیه است و هدف اصلی دشمن تضعیف رهبری ایران است و امروز نوک حمله شعارنویسی‌های اغتشاشگران رهبر معظم انقلاب بود.

وی ادامه داد: امروز رهبر معظم انقلاب با محقق کردن شعار نه غربی نه شرقی، استقلال آزادی جمهوری اسلامی سبب شده تا هیچ کشوری در دنیا نتواند به جمهوری اسلامی ایران امر و نهی کند.

حجت‌الاسلام والمسلمین حسینی گفت: آمریکا هیچ زمانی به اندازه امروز در مقابل ایران خوار ذلیل نبوده است بطوریکه درخواست‌های جمهوری اسلامی ایران در مذاکرات با کشورهای اروپایی غیر مستقیم به آمریکایی‌ها اعلام می‌شود و آمریکا اجازه شرکت در مذاکرات را ندارد.

وی ادامه داد: آمریکا برای مقابله با ایران با مسلح کردن تروریست‌ها به دنبال ایجاد نا امنی در جمهوری اسلامی است، اما این توطئه دشمن نیز به مانند توطئه‌های گذشته دشمن نقش بر آب خواهد شد.

نماینده ولی فقیه در کاشان با اشاره به فرمایش روز گذشته رهبر معظم انقلاب در جمع نمایندگان استان اصفهان که بساط شرارت جمع می‌شود و امید برای پیشرفت در کشور زنده است، گفت: آمریکا از حجاب بانوان ایرانی خشمگین است.

حجت الاسلام والمسلمین حسینی بر خوب درس خواندن دانش آموزان تا رسیدن به مدارج عالی علمی تأکید کرد و گفت: دانش آموزان در تحصیل علم به حداقل‌ها اکتفا نکنند و تا رسیدن به تخصص و مدارج علمی بالا تلاش کنند.

وی همچنین به لزوم داشتن تقوا از سوی دانش آموزان اشاره کرد و افزود: دشمن به دنبال گرفتن ایمان دانش آموزان است.

نماینده ولی فقیه در کاشان بر دشمن شناسی از سوی دانش آموزان تأکید و گفت: توطئه‌های دشمن را باید شناخت، چرا که دشمن به دنبال عوض کردن جای شهید و جلاد است.

ISFAHAN NEWS
اخبار اصفهان
www.esfahan-news.com
License Owner& Managing director: Reza Mahzunieh
Editor-in-Chief: Marzie Rabiei
Assistant Editor-in-Chief of Isfahan Office: Hoora Building, Shahid Mofateh Street, Ahmad Abad Square, Isfahan, Iran
Tel: 031- 32274500
Public Relations: 031-32274515
Organization of advertisement: 031-32274517, 32274518, 32274512, 32274505.
Fax:031-32274507,32274511
Lithography and printing:Samim
Isfahan subscribers Office: 031-32274508
website: esfahan-news.com
SMS:30007232

Important

NIOC launches projects worth €30 million

The National Iranian Oil Company (NIOC) has launched 10 oil and gas projects with a total value of €30 million.

"The projects will effectively contribute to job creation and technology development in the country," NIOC official Mahdia Motahari said, Shana reported. He went on to say that a list of 14 strategic items required by the oil industry has been prepared.

"The list can generate a turnover of several hundred million dollars inside the country and be effective in the formation of knowledge-based and technological companies."

It is necessary for knowledge-based companies to prioritize new technological projects in order to meet the needs of the oil industry, he stressed.

The indigenization and domestic production of oil and gas industry equipment have been always among the objectives of the Iranian Oil Ministry. However, the issue became further highlighted since the re-imposition of the U.S. sanctions and Washington's determination for cutting off the Islamic Republic's ties with the world's advances in knowledge and technology, especially in the oil and gas sector.

In this regard, over the past few years, the ministry has been seriously supporting knowledge-based companies and startups and several events, exhibitions, and panels have been held to encourage the mentioned companies' contribution to the country's oil and gas industry. Back in January, Oil Minister Javad Oji said domestic producers are currently supplying over 70 percent of the oil industry's needed equipment, adding that this figure can increase to 95 percent.

Speaking in a meeting with the representatives of the country's oil and gas equipment manufacturers, Oji said: "Currently, a major part of the equipment and parts needed by all sectors (upstream and downstream) are supplied by domestic manufacturers."

The minister noted that various meetings have been held with domestic executors and contractors to ensure the implementation of the oil industry projects, adding: "We have also had several meetings with members of parliament about the next year's budget bill because since most of the budget funding comes from the oil industry, we have to pay close attention to it."

TSE's main index gains 11,555 points

TEDPIX, the main index of the Tehran Stock Exchange (TSE), rose 11,555 points to 1.404 million points on Sunday. Over 7.472 billion securities worth 35.661 trillion rials (about $115 million) were traded at the TSE.

The first market's index rose 10,690 points, and the second market's index gained 16,313 points.

Iranian Finance and Economic Affairs Ministry has said the government plans to continue supporting the stock market in the long run and shareholders can count on the government's strategic support. "The government, along with its short-term and temporary measures to support the stock market, has a long-term strategic plan to continue supporting the market in the future," the ministry said.

Securities and Exchange Organization (SEO) has unveiled a comprehensive support package to encourage activities in the capital market as shareholders are getting reluctant to invest in the market. One of the major measures considered in this package is the insurance of shareholders' capital and dividends over the next year.

The comprehensive support package for the capital market, which was designed in late October and has been reviewed by the country's economic authorities, was put into effect on October 29. TSE is one of the four Iranian stock exchanges and the most important one. The other three ones are Iran Mercantile Exchange (IME), Iran Energy Exchange (IRENEX), and Iran's over-the-counter (OTC) market, known as Iran Fara Bourse (IFB).

What is all this anger for?

Since September 2022, the Guardian newspaper has been covering one-sided and untrue news of the protests in Iran surrounding the death of Mahsa Amini.

For example, in an article on November 13, 2022, the writer, Simon Tisdall, raised numerous baseless and untrue accusations about the Islamic Republic of Iran and its leaders, which are the source of chronic and biased miscalculations of Western analysts about the Iranian society.

In his article the British analyst writes:

"Now, pressed into action by this murderous regime, Iran's national football team is about to play England, Wales and the US in the 2022 World Cup – as if nothing untoward were happening. This is not OK. In truth, it's shameful."

What is the reason for the author's anger?

11 months ago, Tisdall also wrote another article in the Guardian titled "Nothing can stop Iran's World Cup heroes. Except war, of course…"

A careful study of the article in the Guardian's archive of November 21, 2021, can show the depth of concern of the newspaper and the author about Iran's sports power, so military option to restrain Iranian footballers and threatening to deprive Iranians of their rights in the nuclear negotiations is discussed in the article in a clever way.

The concern of the Guardian, which almost a year ago caused a politicization of the sports environment and used this tactic indirectly to threaten Iran and Iranian negotiators, along with today's support for rioters by Western politicians demonstrate double-standards exercised by the West in using sports for political purposes. Since the declining global powers are seeking goals that cannot be realized through war, they are desperately trying to materialize them through turmoil, terror, and intimidation in Iran.

When sport becomes a tool in the hand of power!

Although the constant slogan of sports is to separate it from politics, it seems that sports has also become a pressure tool to advance politics through political approaches.

The influence Westerners on international forums and various sports institutions, such as the World Olympic Association and FIFA, has caused the issue of sports to quickly become a tool to put pressure on independent countries and oppose the unilateralist policies of Western powers.

This is an issue that has been mentioned by Simon Tisdall in his November 13 article in the Guardian in which he wrote "Given its history of corruption and racketeering, the idea of FIFA handing out 'moral lessons' to anyone is laughable."

The use of sport as a tool to put pressure on countries has happened many times in recent decades, the most recent example of which occurred after the Russian military attack on Ukraine, when many world bodies and federations, including the IOC, imposed sanctions against Russia and its athletes.

This political campaign to pressure independent countries through sports was also supposed to take place in the case of Iran's participation in the World Cup, which was not successful.

Claiming that Russia used Iran-made drones in its latest wave of attacks against Ukraine, the West asked FIFA to remove Iran from the Qatar World Cup.

This is while Iran has said it has not sold drones to Russia to be used against Ukraine, and that these limited number of drones had been given to Russia long before the Ukraine war.

The Telegraph, quoting Chris Bryant, a member of the British Parliament, also said: "World sports organizations in every field should be careful about Iran's direct support and interference with Putin's government. Such countries should not be given the opportunity to participate in sports events."

But these countries seem to have forgotten that during Saddam Hussein's war against Iran in the 1980s, according to UN documents, provided knowledge and materials necessary for building non-conventional weapons (chemical arms) to Iraq. 150 companies, most of them from Western countries, including West Germany, the United States, France, etc., were involved in arming Saddam Hussein with such arsenal.

France, the so-called champion of human rights, was the first Western country to open its arms to elements from the terrorist Mujahedin Khalq Organization (MKO/MEK), while they have killed thousands of Iranian people, including more than 100 senior officials.

It's not better to see what's up in your country?!

They also accuse Iran of suppressing protesters during the unrest in Iran, and for this reason, they wanted to remove the Iranian national football team from the World Cup.

In his first press conference in Qatar, Carlos Queiroz, head coach of Iran's national team, answered the question of the English Sky Sports reporter about the reason for working for a country that, according to them, does not respect women's rights. In response, Queiroz, a Portuguese national, said, "It's not better to see what's up in your country?!".

Yes! It's better that the reporter of Sky Sports be reminded about the historical memory of the British people of the story of Sarah Everard's death, which caused a wave of anger and fear, and social protests in the British society. Sarah Everard, a young British girl, was kidnapped by a police officer and killed after being sexually assaulted.

The separation of politics from sports is clearly stated in the Olympic Charter and various sports regulations. But apparently, the separation of sports from politics, like the rest of the universal values written by the Western powers, is not absolute! Rather, for the world powers, sports is a tool to advance political goals, in a situation where the rest of the countries have no right to cross this red line.

The question is: has such deterrent actions been taken so far for the warring parties in Afghanistan, Iraq, Palestine, and Yemen?

Pakistan ready to facilitate investment by Iranian companies: official

The governor of Pakistan's Sindh province has expressed readiness for facilitating investment by Iranian companies.

Kamran Tesori made the remarks in a meeting with Iran's consular general in Karachi Hassan Nourian.

Karachi, as the state capital and trade center of Pakistan, will benefit significantly from Iran's partnership, Tesori said, expressing readiness to cooperate with Iranian companies in this regard, IRNA reported.

Nourian for his part said that opening two new border crossings between the two countries over the past two years indicates the firm determination of the Iranian and Pakistani officials to increase the volume of bilateral trade and facilitate business.

He added that Iran-Pakistan special trade exhibition will be held in Karachi soon, which will be a new opportunity for businessmen and the private sectors of the two countries for using each other's capacities.

The two sides reviewed the latest developments related to bilateral relations, including provincial interactions and the achievements made during the recent visit of the high-level Iranian economic delegation to Karachi, as well as holding the first meeting of the joint commercial council of the two countries.

They also discussed developing border markets of Iran and Pakistan on a large scale aiming to meet the mutual needs of the two countries.

The spokesman of the Islamic Republic of Iran Customs Administration (IRICA) has said Iran exported commodities worth $704 million to Pakistan during the first seven months of the current Iranian calendar year (March 21-October 22).

Morteza Emadi put the weight of exported goods at 1.6 million tons, and named petroleum gases, oil bitumen, industrial dry milk, liquefied natural gas, and liquefied butane as the major exported products.

He also announced that Iran has imported 512,000 tons of commodities valued at $563 million from Pakistan in the first seven months of the present year.

The official named rice, mango, sesame seeds, and banana as the main imported items.

In late October, the Iran Chamber of Commerce, Industries, Mines and Agriculture (ICCIMA) and the Federation of Pakistan Chambers of Commerce and Industries (FPCCI) signed three memorandums of understanding (MOU) with the aim of expanding economic cooperation between the private sectors of the two countries.

The MOUs were signed during a visit of an Iranian private sector delegation headed by Gholam-Hossein Shafeie to the Pakistani cities of Karachi and Lahore.

Based on the signed memorandums, the two sides agreed to strengthen comprehensive cooperation between the private sectors of the two countries, to establish a joint trade council of Iran and Pakistan, and to determine a mechanism to resolve trade disputes.

Accordingly, the Iran-Pakistan Joint Trade Council will work together with the Iran-Pakistan Joint Chamber of Commerce to strengthen economic relations between the two neighbors.

ICCIMA pays special attention to barter trade and transit as the basis for the expansion of economic relations between Iran and Pakistan.

On November 19, ICCIMA head Shafeie made the remarks in a meeting with Muhammad Sheryar Khan, the Pakistani consul-general in Mashhad.

He also underlined the significant cultural and historical commonalities between Iran and Pakistan, as well as the opportunity for transit cooperation between the two countries with Russia.

Emphasizing the need to develop Iran-Pakistan trade relations and especially the implementation of agreements related to barter trade, the ICCIMA head said: "The economies of Iran and Pakistan complement each other due to the proximity of the two countries, and they have significant capacities for cooperation in this field, the use of which will lead to a jump in bilateral trade."

"During the past two years, the government has taken new measures to develop economic relations with Pakistan, and efforts in the field of preferential trade and moving towards free trade have been put on the agenda. However, there are still problems in the implementation of these programs and economic interactions have not been realized as they should have been", Shafeie further noted.

Iran to daily export 250 tons of food products to Qatar during World Cup

Iran will provide Qatar with 250 tons of food and agricultural products to Qatar on a daily basis during the World Cup.

The decision was made after participating in an exhibition in Doha last month, Trade Promotion Organization (TPO) Head Alireza Peyman-Pak said on Saturday.

The government pays special attention to boosting trade ties with neighboring countries, he added.

$3b in trade targeted

Iran and Qatar have stressed preparing a roadmap to boost the value of trade between the two countries to three billion dollars by 2025, the portal of TPO reported.

In a meeting in October between Mohsen Rezaei, the Iranian vice president for economic affairs, and Qatar's Emir Sheikh Tamim Bin Hamad al-Thani, the two sides discussed ways of expanding trade ties between the two countries and emphasized the need for taking the necessary measures to reach the mentioned economic goal.

During the meeting, which was also attended by TPO Head Alireza Peyman-Pak, the Iranian side proposed drawing a roadmap for the two countries' trade development which was welcomed by Qatar's Emir.

In June, the two countries inked a memorandum of understanding (MOU) at the end of the eighth Joint Economic Committee meeting in Doha to outline avenues for future cooperation, IRIB reported.

The MOU was signed by Iranian Energy Minister Ali-Akbar Mehrabian and Qatar's Minister of Commerce and Industry Sheikh Mohammed Bin Hamad Bin Qassim Al-Thani who co-chaired the committee meeting.

This memorandum determines the framework of cooperation in various fields including transit, transportation, industry, and trade, energy, customs, free zones, tourism, culture, agriculture, sports, etc.

"One of the most important goals of the meeting is to support the Iranian and Qatari private sectors, and we are happy to see that a large conference with the participation of Iranian businessmen is being held in Doha at the same time as the meeting of the joint committee," Mehrabian said

According to the official, eight MOUs on food, medical industry, knowledge-based companies, etc. were also signed between businessmen of the two countries on the sidelines of the mentioned meeting.

ISFAHAN NEWS
The First Bilingual Economic Newspaper In Isfahan Province
Tuesday, November 22, 2022

Qatar 2022 opening ceremony held in Al Bayt

The opening ceremoney of the 22nd edition of the FIFA World Cup was held in Doha's AL Bayt Stadium in Al Khor, 50 kilometers outside Doha Sunday evening. Qatar will play Ecuador at the 2022 World Cup opener at the 60,000-capacity stadium.
Emir of Qatar, Sheikh Tamim bin Hamad Al Thani, addressed the crowd as part of the opening ceremony, which featured video segments depicting the history of Qatar and live narration from the U.S. actor Morgan Freeman, music from global superstar BTS singer Jung Kook and appearances from mascots past and present. Iran football team will start the campaign on Monday with a match against England in Group B on Monday.

Tehran hosting 9 countries in IEE 2022

Thee 22nd Iran International Electricity Exhibition (IEE 2022) kicked off at Tehran Permanent International Fairgrounds on Sunday.
Some 350 domestic companies and representatives from nine countries namely China, Turkey, Italy, Germany, Finland, Japan, South Korea, Spain, and the Czech Republic have taken part in the current year's exhibition that will run until November 23, IRIB reported.
The exhibition covers a variety of areas including lighting, wire and cable, electrical panels, electrical equipment, automation and instrumentation systems, and transmission lines.
This exposition aims to act as a comprehensive resource for the industry, its members, prospective business visitors, and customers by providing in-depth information about the industry and the latest trends influencing its progress.
Being attended by prominent electrical companies, equipment manufacturers, and vendors, the expo offers participants the opportunity to network, learn about new technologies and techniques, exchange ideas, and discuss industry trends.
All participants can benefit from great exposure to enhance their revenue channels and increase profits. This exhibition provides a fabulous opportunity to reach out to the maximum number of electrical professionals in Iran and the world.
On the sidelines of the exhibition, in addition to holding specialized meetings, press conferences will also be held with heads of specialized companies and subsidiaries of the Energy Ministry in attendance.
Two training workshops are also scheduled to be held on electricity consumption management and the challenges of the energy sector.
Boosting generation capacity
Energy Ministry officials have indicated they have plans to build more than 7 gigawatts (GW) of new electricity generation capacity in the calendar year that ends in March 2024.
"Based on forecasts and the (planned) execution of expansion projects, more than 7,000 megawatts of electricity will be added to the country's generation capacity," said Energy Minister Ali Akbar Mehrabian on Tuesday, Press TV reported.
An announcement by the deputy energy minister for electricity Homayoun Haeri indicated that the planned capacity expansion for the current calendar year is estimated to be 7.787 GW.
Haeri said Iran will build 3.026 GW of new thermal power plant capacity in the current year, adding that another 2.245 GW of capacity will be created in the existing power plants through boosting production processes or repairs.
The official said generation capacity at power plants run by industries will expand by 1.487 GW in the next calendar year, adding that renewables will account for 0.85 GW of new capacity while another 0.188 GW will come from small generators.
Officials estimate electricity usage in the country will exceed 70 GW in peak hours next summer.
The country has more than 87 GW of power generation capacity although actual production is estimated to be lower at about 68 GW.

Some Proven Health Benefits of Garlic

Source: https://www.healthline.com/nutrition/11-proven-health-benefits-of-garlic#11.-Garlic-is-easy-to-include-in-your-diet-and-adds-flavor

By: PARISA JAMADI

Current research shows that garlic may have some real health benefits, such as protection against the common cold and the ability to help lower blood pressure and cholesterol levels
Here are some health benefits of garlic that are supported by human research.

1. Garlic contains compounds with potent medicinal properties

Garlic is a plant in the Allium (onion) family. It is closely related to onions, shallots, and leeks.
Garlic grows in many parts of the world and is a popular ingredient in cooking, due to its strong smell and delicious taste.
Scientists now know that most of garlic's health benefits are caused by sulfur compounds formed when a garlic clove is chopped, crushed, or chewed.
Perhaps the most well-known compound is allicin. However, allicin is an unstable compound that is only briefly present in fresh garlic after it's been cut or crushed (2Trusted Source).
Other compounds that may play a role in garlic's health benefits include diallyl disulfide and s-allyl cysteine (3Trusted Source).

2. Garlic is highly nutritious but has very few calories

Calorie for calorie, garlic is incredibly nutritious.
A single clove (3 grams) of raw garlic contains (4Trusted Source):
- Manganese: 2% of the daily value (DV)
- Vitamin B6: 2% of the DV
- Vitamin C: 1% of the DV
- Selenium: 1% of the DV
- Fiber: 0.06 grams

This comes with 4.5 calories, 0.2 grams of protein, and 1 gram of carbs.
Garlic also contains trace amounts of various other nutrients.

3. Garlic can help protect against illness, including the common cold

Garlic supplements are known to boost the function of the immune system.
A large, 12-week study found that a daily garlic supplement reduced the number of colds by 63% compared with a placebo (5Trusted Source).
However, one review concluded that the evidence is insufficient and more research is needed (7Trusted Source).

4. The active compounds in garlic can reduce blood pressure

Cardiovascular diseases like heart attack and stroke are responsible for more deaths than almost any other condition (8Trusted Source).
High blood pressure, or hypertension, is one of the most important factors that may lead to these diseases.
Human studies have found garlic supplements to have a significant impact on reducing blood pressure in people with high blood pressure (9Trusted Source, 10Trusted Source, 11Trusted Source).

5. Garlic improves cholesterol levels, which may lower the risk of heart disease

Garlic can lower total and LDL (bad) cholesterol.
For those with high cholesterol, garlic supplements appear to reduce total and LDL cholesterol by about 10–15% (13Trusted Source, 14Trusted Source, 15Trusted Source).

6. Garlic contains antioxidants that may help prevent Alzheimer's disease and dementia

Oxidative damage from free radicals contributes to the aging process.
Garlic contains antioxidants that support the body's protective mechanisms against oxidative damage (19Trusted Source).
The combined effects on reducing cholesterol and blood pressure, as well as the antioxidant properties, may reduce the risk of common brain conditions like Alzheimer's disease and dementia (21Trusted Source, 22Trusted Source).

7. Garlic may help you live longer

The potential effects of garlic on longevity are basically impossible to prove in humans.
But given the beneficial effects on important risk factors like blood pressure, it makes sense that garlic could help you live longer.
The fact that it can fight infectious diseases is also an important factor, because these are common causes of death, especially in the elderly or people with dysfunctional immune systems (23Trusted Source).

8. Garlic may improve bone health

Garlic appears to have some benefits for bone health by increasing estrogen levels in females, but more human studies are needed.
Garlic side effects
However, keep in mind that there are some downsides to garlic, such as bad breath. There are also some people who are allergic to it.
If you have a bleeding disorder or are taking blood-thinning medications, talk with your doctor before increasing your garlic intake.

The bottom line

For thousands of years, garlic was believed to have medicinal properties. Science is now beginning to confirm it.
If you're currently taking blood-thinning medications, make sure to talk with your doctor before drastically increasing your garlic intake.

IRICA signs 10 cooperation documents with world customs

The Islamic Republic of Iran Customs Administration (IRICA) has signed ten cooperation documents with customs departments of different countries in the current Iranian calendar year that started in March 2022.
In line with the policy to broaden economic relations with the world, holding meetings and negotiations with different countries, especially neighbors, is on the agenda, IRICA official Hossein Kakhaki said.
The documents have been signed with Azerbaijan, Uzbekistan, Russia, China, Thailand, and Bolivia.
non-oil trade
The value of Iran's non-oil export rose 5.6 percent during the first seven months of the current Iranian calendar year (March 21-October 22) as compared to the same period of time in the past year, the IRICA spokesman said in October.
According to Morteza Emadi, Iran exported 61.283 million tons of goods valued at $28.406 billion in the mentioned seven months, registering an 18.2-percent decline in weight, IRIB reported.
Liquefied propane, methanol, liquefied butane, film-grade polyethylene, petroleum bitumen, liquefied natural gas, urea, iron and steel ingots, and light oils and petroleum products were the main exported products in the said time span, accounting for 41.9 percent of the total value of the exports.
Major export destinations of the Iranian non-oil goods were China with $9.181 billion of imports, Iraq with $4.029 billion, the United Arab Emirates (UAE) with $3.476 billion, Turkey with $3.081 billion, and India with $1.098 billion.
According to the official, the Islamic Republic has also imported 19.747 million tons of non-oil commodities worth $31.727 billion in the first seven months of the present year, with a 14.4-percent growth in value and a 15.7-percent decrease in weight, year on year.
The first five items of goods imported into the country in the said period include corn, rice, wheat, soybeans, cell phones, sunflower and safflower oil, tractors, and unrefined sugar.
The United Arab Emirates with $9.435 billion was the top exporter to Iran in the mentioned seven months, followed by China with $8.284 billion, Turkey with $3.218 billion, India with $1.695 billion, and Germany with $991 million worth of exports.
Reportedly, the value of Iran's non-oil trade rose 10 percent during the first seven months of the present year, as compared to the same period of time in the past year.
IRICA head Alireza Moqadasi has announced that the value of Iran's non-oil trade rose 38 percent in the past Iranian calendar year 1400 (ended on March 20), as compared to its previous year.
Moqadasi put the country's non-oil trade at 162 million tons worth $100 billion in the past year.
He said that Iran exported 122 million tons of non-oil products worth $48 billion in the previous year, which was $14 billion (41 percent) more than the figure for the preceding year.
The country's non-oil trade record in the past year was reached while the toughest sanctions were imposed on Iran, but thanks to God and the efforts of entrepreneurs, producers, and the cooperation of foreign trade-related organizations, a historical record was achieved in the past year which was unprecedented in recent decades, the official has underlined.

Iranian companies welcomed at China International Import Expo

Visitors to the 5th China International Import Expo welcomed the pavilions of 11 Iranian companies.
The event opened in East China's Shanghai on November 4 and ended on November 10.
The Iranian companies displayed their products and achievements in the fields of agriculture, medical equipment, and pharmaceuticals, IRNA reported.
A total of 145 countries, regions, and international organizations participated in this year's expo.
Iran-China trade
China is one of Iran's main trade partners that has maintained strong trade ties with the Islamic Republic despite the U.S sanctions.
Iran and China officially signed a document for 25-year comprehensive cooperation in March 2021.
According to the data released by China's customs administration, the value of Iran's non-oil exports to China reached $5.37 billion in the first nine months of 2022, registering an 11-percent rise year on year.
The Islamic Republic exported $4.84 billion worth of goods to China in January-September 2021.
Based on the mentioned data, Iran and China traded $12.32 billion worth of commodities in the mentioned nine months to register an 18-percent increase compared to $10.49 billion in the same period in 2021.
China's exports to Iran in the first nine months of 2022 also grew by 23 percent compared to the previous year to reach $6.95 billion. The Asian country had exported $5.65 billion worth of goods to Iran in the same period of the previous year.
Iran-China non-oil trade stood at $14.8 billion in 2021, according to China's customs administration.
The value of trade between the two countries during the previous year declined by less than one percent in comparison to 2020 in which the figure was reported to be $14.9 billion.
China's imports from Iran in 2021 grew by more than one percent compared to the previous year and reached $6.5 billion. China imported $6.4 billion worth of goods from Iran in 2020.
However, China's exports to Iran in January-December 2021 fell by about two percent to $8.3 billion from $8.5 billion in the previous year.
Iran mainly exports foodstuffs and agricultural products to China while importing machinery and industrial raw materials, medical equipment, fabrics, and auto parts.

سرمقاله

...ادامه از صفحه ۱

این در حالی است که در همین دوران، کشورهای همسایه و رقبای ایران در عرصه بین المللی که البته تحت تحریم‌های اقتصادی همچون کشورمان نیستند، آمارهایی از رشد اقتصادی و بهبود وضعیت معیشتی در کشورهایشان را ثبت کرده‌اند که این موضوع موجب شده به صورت ناخواسته هم که شده، مردم کشورمان وضعیت اقتصادی و رفاهی در ایران را با آن‌ها مقایسه کنند و از این منظر، احساسا مثبتی نداشته باشند. البته که در همین دوره، انتظارات و چشم اندازهایی که مثلاً یک جوان ایرانی برای خود ترسیم کرده و می کند هم روز به روز چشم اندازی مبهم‌تر را به خود گرفته است. در این رابطه کافی است توجه داشته باشیم که بر اساس آمارهای مختلف مثلاً بیش از ۷۰ سال زمان نیاز است تا یک فرد در صورت ثابت بودن قیمت مسکن بتوان خانه دار شود و یا زمان زیادی لازم است که بتواند صاحب یک خودروی ساده شود و انبوهی از دیگر مثال‌ها که در این رابطه می‌توان مورد اشاره قرار داد. در این چهارچوب، اینطور به نظر می‌رسد که دلیل اصلی این مساله نیز این است که از ابتدای پیروزی انقلاب اسلامی تا به امروز، ما در مقوله توسعه و پیشرفت، رویکردی نامتوازن را در پیش گرفته‌ایم. در این راستا در شرایطی که مثلاً در حوزه‌هایی نظیر توان پهپادی، موشکی، و هسته‌ای، پیشرفت‌های چشمگیری داشته‌ایم، با نسبتی مشابه شاهد کسب پیشرفت‌های قابل توجه مثلاً در حوزه اقتصادی و بهبود وضعیت معیشتی و رفاه مردم کشورمان نبوده‌ایم. موضوعی که موجب شده ما اکنون در بسیاری از حوزه‌های راهبردی از نفوذ قابل توجهی برخوردار باشیم اما بعضاً در تهیه اقلام ساده معیشتی، با چالش‌هایی جدی رو به رو باشیم. از این منظر، شاید یکی از مهمترین درس‌های تحولات اخیر کشورمان این بوده که بایستی هر چه سریع‌تر ظرفیت‌های کشور را به نحوی فعال، در حوزه معیشتی و بهبود شاخص‌های اقتصادی و رفاه زندگی مردم ایران فعال کنیم و از این طریق تغییراتی قابل توجه در انتظارات آن‌ها و قیاس‌هایشان هم ایجاد کنیم. مساله ای که جدای از افزایش میزان رضایت عمومی افراد از زندگی و کاستن از سطح فشارها برای آن‌ها، در نوع خود می‌تواند تضمین کننده ثبات و امنیت ملی ایران نیز باشد. البته که جهت تحقق این دستور کار نیز، دیگر فضا و فرصتی برای آزمون و خطا وجود ندارد و باید هر چه سریع‌تر در این رابطه فعال شد و به جلو حرکت کرد.

مدیرکل راهداری و حمل و نقل جاده‌ای اصفهان خبر داد:

حدود هزار کیلومتر از راه‌های استان نیازمند مرمت

مدیرکل راهداری و حمل و نقل جاده‌ای اصفهان از وضعیت نابسامان حدود هزار کیلومتر از راه‌های این استان خبر داد و گفت: هم اینک ترمیم و بازسازی آسفالت راه‌ها به‌ویژه در محورهای شریانی به‌عنوان یکی از مشکلات عمده حوزه راه و ترابری استان مطرح است.

فرزاد دادخواه اظهار داشت: هر سال بخش زیادی از آسفالت راه‌های استان اصفهان به بازسازی نیاز پیدا می کند و گاهی به خرابی شدید تبدیل می‌شود.

مدیر کل راهداری و حمل و نقل جاده‌ای اصفهان افزود: بیش از ۵۰۰ میلیارد تومان قرارداد برای روکش آسفالت راه‌های استان منعقد شده و دردست اقدام است.

وی اضافه کرد: روکش آسفالت حدود ۳۰۰ کیلومتر از محورهای مواصلاتی استان در سال جاری انجام شده است اما هنوز حدود هزار کیلومتر دیگر باقی مانده و نیاز به حجم زیادی از آسفالت دارد.

دادخواه با اشاره به مساعدت سازمان راهداری و حمل و نقل جاده‌ای کشور گفت: بر اساس برنامه ریزی انجام شده مقاطع و محورهای دارای خرابی شدید در سال جاری و سال آینده رفع می‌شود.

وی افزود: اعتبارات استانی راه‌های فرعی و روستایی اصفهان بسیار محدود است اما با این حال قراردادهای خوبی در این زمینه منعقد شده و در حال اجراست و مجوزهای مناقصه خوبی هم برای این راه‌ها گرفته شده است. ۱۱ هزار و ۵۰۰ کیلومتر راه در استان اصفهان وجود دارد و با توجه به موقعیت ویژه جغرافیایی، به عنوان چهارراهی ترانزیتی رتبه نخست حمل بار و رتبه سوم حمل مسافر را در کشور دارا است.

آنچه عزم دولت و بخش خصوصی نیازمند بدان هستند

تعیین تکلیف تعاونی‌های غیر فعال

تنها نیمی از مجموع ۶ هزار و ۸۰۰ تعاونی ثبت شده استان اصفهان وارد چرخه فعالیت شده‌اند که به گفته دست اندرکاران این بخش، تعیین تکلیف و آغاز فعالیت این واحدهای راکد و غیر فعال، عزم دو گانه دولت و بخش خصوصی را می‌طلبد. از حدود ۹۵ هزار و ۸۲ تعاونی فعال در کشور، حدود ۳.۵ درصد از آن‌ها (معادل سه هزار و ۳۰۰ شرکت) با ۸۰۰ هزار عضو و بیش از ۵۵ هزار نفر نیروی کار، در استان اصفهان قرار دارند.

تعاونی‌های استان اصفهان در زمینه‌های کشاورزی، صنعتی، معدنی، عمرانی، خدماتی، صنایع‌دستی و دانش‌بنیان فعالیت دارند و بیشتر آن‌ها مربوط به دسته خدمات با ۳۵ درصد سهم از کل تعاونی‌ها ست.

• اعتماد مردم سرمایه اجتماعی عظیم شرکت‌های تعاونی است

مدیرکل تعاون، کارورفاه اجتماعی استان اصفهان بابیان اینکه تعاونی‌ها دارای سرمایه عظیم اجتماعی از اعتماد مردم هستند اظهار داشت: تعاون و بسیج در هرجایی از کشور در بین مردم از اعتماد قابل توجهی برخوردار است.

میثم مداحی ادامه داد: برخی مسائل ایجادشده توسط برخی از تعاونی‌ها، اعتماد مردمی را به شرکت‌های تعاونی خدشه‌دار کرده و به تعدد شاهد حضور اعضای تعاونی‌ها در ادارات تعاون، کار و رفاه اجتماعی هستیم.

وی افزود: یکی از وظایف دولت و مسوولان تقویت اعتماد مردم به جامعه تعاون است و مؤثرترین راه آن نظارت است؛ به‌گونه‌ای که مردم حاضر به سرمایه‌گذاری در بخش تعاون شوند چراکه این سرمایه‌گذاری به افزایش تولید ناخالص ملی در کشور و به سود اعضای تعاونی‌ها منجر خواهد شد.

مدیرکل تعاون، کار و رفاه اجتماعی استان اصفهان بابیان اینکه باید نگاه واقعی به تعاونی‌ها داشته باشیم اظهار داشت: برای حل مسائل حوزه تعاون لازم است سبک تفکری در جامعه تعاون گران تغییر کند و شرکت‌های تعاونی تخصصی در دستگاه‌های تخصصی باید درخواست‌های انحصاری و تخصصی خود را دنبال کنند و از ظرفیت خود بخش تعاون بیشتر استفاده شود.

وی با اشاره به لزوم حفظ اعتماد مردم به‌عنوان یک سرمایه ملی گفت: اولین وظیفه بخش تعاون در ادارات تعاون، کار و رفاه اجتماعی تشکیل تعاونی و مهم‌ترین وظیفه آن‌ها نظارت بر شرکت‌های تعاونی است در جهت حفظ اعتماد مردم است.

معاون توسعه مدیریت و منابع استانداری اصفهان گفت: ورود مردم به صحنه تشکیل شرکت‌های تعاونی باهدف افزایش تولید و اشتغال، از ثمرات و برکات انقلاب اسلامی است.

مصطفی خضری بیان کرد: یکی از برکاتی که پس از انقلاب اسلامی در کشور اتفاق افتاد؛ ورود مردم به صحنه تشکیل شرکت‌های تعاونی باهدف افزایش تولید و اشتغال است.

وی ادامه داد: بسیاری از شرکت‌های تعاونی در شرایط اوج مشکلات اقتصادی و تورم توانستند با مشارکت و تشکیل تعاونی بر مشکلات پیش روی فائق آیند معاون توسعه مدیریت و منابع استانداری اصفهان بابیان اینکه بیش از ۶ هزار و ۸۰۰ تعاونی در استان اصفهان ثبت‌شده که نیمی از آن فعال است، خاطرنشان کرد: بیش از سه میلیون و ۴۰۰ هزار نفر عضو این تشکل‌های اقتصادی هستند که بیش از ۲ میلیون و ۶۰۰ هزار نفر آن‌ها در تعاونی‌های سهام عدالت و ۷۷۱ هزار نفر در دیگر شرکت‌ها عضویت دارند.

وی با اشاره به اینکه پنج درصد از تعاونی‌های فعال کشور در این استان مستقر هستند، خاطرنشان کرد: شرکت‌های تعاونی اصفهان ۵۴ هزار فرصت شغلی ایجاد کرده‌اند.

• بیش از سه هزار تعاونی در استان اصفهان غیرفعال ا ست

معاون تعاون اداره کل تعاون کار و رفاه اجتماعی استان اصفهان شمار شرکت‌های تعاونی ثبت‌شده در این استان را ۶ هزار و ۸۰۰ شرکت اعلام کرد و گفت که از این تعداد سه هزار و ۳۰۰ تعاونی راکد و غیرفعال هستند.

روح‌الامین امیری افزود: بر اساس دستورالعملی که وزارت تعاون کار و رفاه اجتماعی از چند سال گذشته برای فعال‌سازی و تعیین تکلیف تعاونی‌های غیرفعال و راکد ارائه کرده است تعاونی‌های راکد استان اصفهان در حال تعیین تکلیف هستند.

وی اظهار داشت: بررسی‌های لازم در مورد فعال شدن این‌گونه تعاونی‌ها و ارائه کمک و راهکارهای لازم به آن‌ها در حال انجام است، اما در صورت فعالیت نکردن منحل خواهند شد.

امیری بابیان اینکه میزان و درصد غیرفعال بودن تعاونی‌ها نسبت به انواع دیگر شرکت‌ها خیلی کمتر است، اضافه کرد: وزارت تعاون کار و رفاه اجتماعی به‌عنوان دستگاه حمایت‌کننده از تعاونی‌ها محسوب می‌شود که در مدت فعالیت دولت سیزدهم اقدامات خیلی خوبی در راستای حمایت از تعاونی‌ها انجام‌شده است.

وی ابراز امیدواری کرد که با ادامه روند حمایت دولت سیزدهم از تعاونی‌ها زمینه فعال‌تر شدن بیش‌از‌پیش این بخش فراهم شود.

امیری خاطرنشان کرد: گرایش‌های مختلف کارمندی (مسکن، مصرف و اعتبار)، صنعتی، کشاورزی، تولیدی، گردشگری و صنایع‌دستی در تعاونی‌های استان اصفهان وجود دارد که بسیاری از آن‌ها فعال هستند.

معاون تعاون اداره کل تعاون کار و رفاه اجتماعی استان اصفهان بابیان اینکه ۱۴ تعاونی صنایع‌دستی در این منطقه فعال است، افزود: در سال‌های اخیر مشکلاتی برای تعاونی‌های گردشگری و صنایع‌دستی این استان به وجود آمده که موجب غیرفعال و نیمه فعال شدن برخی از آن‌ها شد اما از اصفهان به‌عنوان شهر جهانی صنایع‌دستی انتظار می‌رود که در این حوزه فعال‌تر باشد.

وی بیان کرد: عمده فعالیت تعاونی‌های استان درزمینه خدمات، کشاورزی، صنعت و مسکن است و به دلیل فراگیری کرونا در یک و نیم سال گذشته، بخش خدمات بیشتر از سایر بخش‌ها از همه‌گیری کرونا متضرر شد.

امیری گفت: تعاونی‌های تولیدی و صنعتی اغلب با مشکلات اقتصادی مواجه هستند اما مشکل فروش، بازاریابی، سرمایه در گردش که در انواع دیگر شرکت‌ها وجود دارد با توجه به تجمیع سرمایه‌های خرد در تعاونی‌ها کمتر است.

گفت‌وگو

معاون شهردار خبر داد:

خیز شهرداری اصفهان برای کسب تندیس تعالی سازمانی

معاون برنامه‌ریزی و توسعه سرمایه انسانی شهردار اصفهان با بیان اینکه الگوی تعالی سازمانی گامی در راستای برطرف کردن نقاط ضعف سازمان‌هااست، گفت: امسال برای نخستین‌بار شهرداری اصفهان در قالب تندیس تعالی سازمانی در سطح ملی شرکت می‌کند.

سعید ابراهیمی در گفت‌وگو با خبرنگار ایمنا، با بیان اینکه شهرداری اصفهان طی سال‌های اخیر در پیاده‌سازی الگوی ملی تعالی سازمانی در مجموعه شهرداری و سازمان‌های وابسته تلاش‌های خوبی را انجام داده است، اظهار کرد: الگوی تعالی سازمانی، بخش‌های مختلفی دارد و سعی می کند از منظرهای مختلف مورد توجه قرار گیرد، از جمله اینکه در یک سازمان مدیریت و راهبری در آن به چه شکل اتفاق می‌افتد.

وی افزود: این الگوها فرایندهای ارائه خدمات در آن سازمان را ارزیابی می کند همچنین هرکدام از این معیارها در الگوی تعالی سازمانی، خروجی‌های عملکرد سازمان را در قالب نتایجی که برای مردم، پیمانکار و کارکنان دارد، امتیاز بندی می کند و در این راستا سیاست‌گذاری‌ها و اقدامات عملی توسط یک تیم، راستی‌آزمایی می‌شود و یک الگوی ارزیابی متوازن در تمام بخش‌ها، سازمان را مورد ارزیابی قرار می‌دهد.

معاون برنامه‌ریزی و توسعه سرمایه انسانی شهردار اصفهان گفت: در حوزه تأمین منابع مالی، مشارکت‌ها، فرایندها، رهبری سازمان، خروجی‌ها و نتایج سازمان یک نگاه متوازن به کل سازمان و الگوهای ارزیابی و تعالی دارد و سعی می کند به تمام ابعاد سازمان توجه کند و اگر نقاط ضعف و فرصت‌های بهبودی وجود دارد، در تمام اجزا و لایه‌ها دیده شود.

وی ادامه داد: این یک الگوی استاندارد است که در سطح ملی مورد استفاده شرکت‌ها و سازمان‌های دیگر قرار می گیرد و هر سازمان با عملکرد خود مقایسه می‌شود و سعی می کند نقاط ضعف خود را برطرف کند و در مسیر تعالی گام بردارد.

ابراهیمی افزود: سه سال متوالی است که شهرداری اصفهان و مجموعه سازمان‌های وابسته به آن در قالب الگوی ملی و تعالی ارزیابی داخلی توسط همکاران درون‌سازمانی، همچنین همکاران و ارزیابان بیرونی انجام می‌شود که این ارزیابی‌ها فرصت بسیار خوبی برای سازمان است تا نقاط قابل بهبود خود را شناسایی و به شاخص‌های عملکردی خود توجه کند و وضعیت‌سنجی در راستای تعالی و ارائه خدمات با کیفیت آن سازمان صورت گیرد.

وی با اشاره به اختتامیه تعالی سازمانی در مجموعه ۱۵ سازمان و پنج شرکت وابسته به شهرداری اصفهان، اظهار کرد: تمام سازمان‌ها از خردادماه سال جاری اظهارنامه‌های تعالی خود را تهیه کرده بودند که این فرایند چند ماهه در قالب یک کار تیمی بسیار ارزشمند به هماهنگی بین بخش‌ها کمک شایانی می کند.

معاون برنامه‌ریزی و توسعه سرمایه انسانی شهردار اصفهان خاطرنشان کرد: جمع‌بندی این ارزیابی‌ها در قالب گواهی‌ها، جوایز و نتایجی که سازمان‌ها به‌دست آورده بودند، انجام شد و سازمان‌های رشد یافته یا آن‌هایی که تغییرات کمتری به دست آورده بودند، مشخص شدند.

وی با بیان اینکه امسال برای نخستین‌بار در قالب تندیس تعالی در سطح ملی شرکت می کنیم، زیرا سازمان‌هایی که در این سطح شرکت می کنند به یک بلوغ در پیاده‌سازی این مدل‌ها رسیده‌اند، ادامه داد: اظهارنامه ۱۵۰ صفحه‌ای از عملکرد شهرداری اصفهان در حوزه تعالی سازمانی برای مدیریت صنعتی ارسال و اعلام می کنیم در معیارهای مختلف تعالی چه اقداماتی انجام داده‌ایم و اسناد و شواهد و مدارک و شاخص‌ها را نیز گزارش می کنیم تا تیم ارزیابان تعالی به عنوان داوران ملی آن را مطالعه کنند؛ این تیم متشکل از هفت نفر ارزیاب روز بیست‌وششم دی‌ماه سال جاری در مجموعه شهرداری اصفهان استقرار پیدا می کنند تا اظهارات اعلام شده شهرداری را راستی‌آزمایی کنند که و بر اساس آن ممکن است تندیس تعالی را دریافت کنیم یا ممکن است همچنان تشخیص داده شود در چهار ستاره تقدیرنامه تعالی باقی بمانیم که امیدواریم امسال تندیس را به دست آوریم.

وی افزود: بی‌شک پیاده‌سازی این مدل‌ها و الگوها در سازمان‌های خدماتی و تولیدی به ارتقای کیفیت خدمات آنها و رضایت بیشتر شهروندان و مشتریان می‌انجامد و امیدوارم این حرکت کمک کند که شهرداری اصفهان روزبه‌روز خدمات خود را بهبود دهد و شرایط بهتری را برای زندگی شهروندان در شهر ایجاد کند.

معاون استاندار اصفهان:

فعالیت مجتمع‌های بین‌راهی سبب کاهش سوانح جاده‌ای می‌شود

معاون هماهنگی امور عمرانی استانداری اصفهان گفت: به تجربه و حسب گزارش دستگاه‌های متولی در هر نقطه‌ای که مجتمع‌های بین راهی توانسته‌اند خدمات مطلوبی به مسافران ارائه دهند، تصادفات رانندگی کاهش یافته است.

مهران زینلیان در نشستی بمناسبت روز جهانی یادمان قربانیان سوانح رانندگی با شعار «عزم ملی برای کاهش سوانح رانندگی» افزود: کاهش تصادف به آن لحاظ است که مسافران زمان قابل توجهی را برای استراحت در این مجموعه‌ها اختصاص می‌دهند.

وی اظهار داشت: به این منظور کارگروه ویژه‌ای برای بررسی مشکلات مجتمع‌های بین‌راهی در استان تشکیل و بسته تشویقی و تنبیهی در نظر گرفته شده است تا تا بستر لازم برای خدمت‌رسانی مطلوب‌تر برای آنها فراهم شود.

معاون هماهنگی امور عمرانی استانداری اصفهان افزود: به این منظور تخصیص سوخت، تعیین تعرفه این مجتمع‌ها در حوزه گردشگری و رتبه‌بندی مجموعه‌های بین راهی مورد تاکید قرار گرفته است.

وی با اشاره به فرمایش‌های رهبر معظم انقلاب خطاب به مردم اصفهان، گفت: باتوجه به اقدامات شایسته‌ای که درخصوص ایمنی راه‌های استان انجام شده لازم است از همه تلاشگران این حوزه قدردانی شود.

زینلیان افزود: صحبت‌های رهبر معظم انقلاب خطاب به مردم اصفهان بسیار انرژی بخش بود و به استناد سخنان ایشان «مردم اصفهان شایسته هستند مسئولان برایشان شبانه روز نشناسند» که درحقیقت باید همه مدیران و مسئولان بر این اصل استوار باشند.

وی تصریح کرد: در زمان حاضر مجتمع‌های بین راهی در استان دایر هستند که خدمات مطلوبی به مسافران ارائه نمی‌دهند که باید اصلاح شوند. در زمان حاضر ۵۰ مجتمع بین راهی در سطح استان اصفهان وجود دارد.

باستان‌شناسان کوچک در موزه ملی هنرهای اصفهان

کارگاه «باستان‌شناسان کوچک» هم‌زمان با روز جهانی کودک و با هدف آموزش و آشنایی کودکان ۷ تا ۱۲ سال درحال برگزاری است و کودکان ضمن آشنایی با مباحث فرهنگی و اهمیت حفظ و نگهداری آثار تاریخی، مراحل باستان‌شناسی، مرمت و نمایش در موزه را به‌صورت تئوری و عملی می‌آموزند.

احسان بختیاری، مدیر موزه ملی هنرهای اصفهان در گفت‌وگو با ایسنا ضمن اشاره به رویکردهای موردتوجه از ابتدای فعالیت خود، اظهار کرد: آموزش‌محوری یکی از این رویکردها است که بر اساس آن تلاش می کنیم، علاوه بر فعالیت‌های فرهنگی و اجتماعی، آموزش را نیز بر اساس تعریف شورای جهانی موزه‌ها (ایکوم) موردنظر قرار دهیم که بر اساس تعریف این سازمان، موزه‌ها می‌توانند مرکزی برای آموزش باشند.

او ادامه داد: در همین راستا تلاش کردیم که این تعامل را با همه اقشار جامعه برقرار کنیم یعنی مخاطب هدف ما قشر خاصی نیست، از بازاریان و کسبه تا هنرمندان، دانش‌آموزان و دانشجویان، مردم عادی، کارمندان و هرکسی که می‌تواند در این فضا قرار بگیرد و آورده‌ای برای خود داشته باشد مخاطب هدف ما در موزه ملی هنرهای اصفهان است. ما هم سعی کردیم از آغاز فعالیت این موزه و متناسب با تاریخ‌ها و مناسبت‌های تقویم ملی و همچنین تقویم موزه‌ای که خودمان ابداع کردیم برنامه‌ها و رویدادها و فعالیت‌هایی را داشته باشیم که در حال حاضر نیز با توجه به ورود به نیمه دوم سال و بازگشایی مجدد مدارس و دانشگاه‌ها و کاهش بیماری کرونا تلاش کردیم تا مخاطب هدف خود را از قشر در حال تحصیل در مقطع دانش‌آموزی و دانشگاهی احصا کرده و بتوانیم با آن‌ها ارتباط برقرار کنیم. بختیاری اضافه کرد: ۲۹ آبان‌ماه برابر با ۲۰ نوامبر، روز جهانی کودک است و به همین مناسبت برنامه‌ریزی‌های لازم برای برگزاری کارگاه «باستان‌شناسان کوچک» در موزه ملی هنرهای اصفهان انجام شد. این کارگاه شامل ۴ کارگاه مختلف است و هدف ما از برگزاری کارگاه باستان‌شناسان کوچک این بود که برای دانش‌آموزان و کودکان در مقطع سنی ۷ تا ۱۲ سال برنامه آموزشی داشته باشیم. روند به این صورت است که وقتی کودکانِ این گروه سنی به موزه ملی هنرهای اصفهان وارد می‌شوند، در ۴ مرحله دسته‌بندی شده و مسیری را از لحظه کشف یک اثر تاریخی تا لحظه نمایش آن در موزه طی می کنند.

او با بیان اینکه در هر مرحله، کارشناسان متخصص موزه ملی هنرهای اصفهان در رشته‌های تاریخ، باستان‌شناسی، مرمت و موزه‌داری، آموزش‌های لازم را به کودکان ارائه می کنند، اظهار کرد: در مرحله اول و با ورود کودکان، کارگاه تئوری برای این عزیزان برگزار می‌شود و کارشناسان موزه درباره اهمیت تاریخ، مباحث فرهنگی و علت حفظ و نگهداری آثار تاریخی و وظیفه انسان نسبت به میراث تاریخی توضیحاتی را به آن‌ها ارائه می کنند. مرحله دوم، کارگاه باستان‌شناسی است که در سه نقطه طراحی‌شده در موزه برگزار می‌شود. برای این مرحله، تعدادی اثر که عمده آن‌ها سفال هستند به‌صورت نمادین در دل خاک قرار داده‌شده‌اند که هم‌زمان آموزش‌های لازم از سوی کارشناسان این بخش به کودکان ارائه می‌شوند و کودکان این آثار را از دل خاک بیرون می‌آورند و برای مرحله بعد کُدگذاری می کنند.

مدیر موزه ملی هنرهای اصفهان افزود: مرحله سوم، کارگاه مرمت و باستان‌سنجی است که با حضور کارشناسان متخصصِ این بخش برگزار می‌شود و کودکان در این مرحله، آثاری را که از دل خاک بیرون آورده‌اند به نقطه دیگرِ موزه با عنوان بخش مرمت و باستان‌سنجی انتقال می‌دهند و مرمت، اصالت‌سنجی و سال‌یابی انجام‌داده، آثار را شناسنامه‌دار می کنند و به‌صورت تئوری و عملی با این مرحله آشنا می‌شوند.

او با تأکید بر اینکه آموزش در تمام مراحل کارگاه «باستان‌شناسان کوچک» بر اساس ادبیاتی انجام می‌شود که برای کودکان گروه سنی ۷ تا ۱۲ سال قابل درک باشد، گفت: در مرحله چهارم، کودکان با ورود به ساختمان اصلی موزه، با شنیدن توضیحات کارشناسان موزه‌داری درباره مسیر طی‌شده اشیاء تا رسیدن به موزه، علاوه بر بازدید از موزه ملی هنرهای اصفهان، اثر واقعی را در ویترین موزه مشاهده می کنند و روند موزه‌ای شدنِ یک شیء در این مرحله از کارگاه برای کودکان توضیح داده می‌شود.

بختیاری اضافه کرد: کارگاه «باستان‌شناسان کوچک» ویژه کودکان مقطع سنی ۷ تا ۱۲ سال تدارک دیده‌شده است و در ابتدا تصمیم بر اجرای یک‌روزه بود، اما با توجه به استقبالی که صورت گرفت به ۶ روز افزایش یافت؛ به این ترتیب این کارگاه از امروز ۲۹ آبان‌ماه و هم‌زمان با روز جهانی کودک آغاز شد و به مدت ۶ روز به جز روزهای پنج‌شنبه، جمعه و شنبه از ساعت ۱۰ تا ۱۳ در موزه ملی هنرهای اصفهان، واقع در خیابان عباس‌آباد برگزار می‌شود و ظرفیت هر کارگاه ۳۵ نفر خواهدبود.

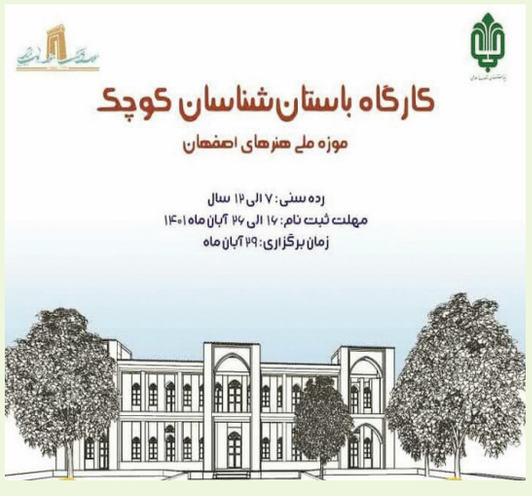

آگهی نوبتی سه ماهه دوم سال ۱۴۰۱ ثبت سمیرم

به موجب ماده ۱۱ قانون ثبت اسناد واملاک وماده ۵۹ آئین نامه قانون ثبت اسناد املاکی که در سه ماهه دوم سال ۱۴۰۱ تقاضای ثبت آنها پذیرفته شده و همچنین شماره هایی که از قلم افتاده مربوط به بخش یک سمیرم که به موجب رای هیئت نظارت به شرح ذیل آگهی می گردد

ردیف الف: شماره پلاک ومشخصات مالک و نوع ملک ومحل وقوع املاکی که درسه ماهه دوم سال ۱۴۰۱ اظهارنامه تنظیم جهت انتشار آگهی می گردد:

اول ابنیه واملاک شهر سمیرم پلاک یک اصلی و فروعات ذیل :

۹۸۶۴-خانم ها سهیلا و فرزانه و حنانه رضائی فرزند ان بهمن ششدانگ یک قطعه زمین محصور به مساحت ۳۵ مترمربع مجزا شده از پلاک ۱۱۴۸ فرعی که باششدانگ پلاک ۶۸۵۳تشکیل ششدانگ دوباب مغازه تحتانی و خانه فوقانی را میدهد واقع در خیابان میرزارضا کرمانی

۹۹۰۵-خانم مریم طغرائی سمیرمی فرزند ابراهیم ششدانگ یکباب خانه به مساحت ۲۹۷ مترمربع مجزا گردیده از پلاک ۲۲۵۱ فرعی واقع در خیابان شیخ کلینی

۹۹۱۰-آقای یزدان قاسمی فرزند علی ششدانگ یک قطعه زمین محصور مجز اگردیده از پلاک ۲۸۹۲ فرعی واقع در خیابان شیخ مفید

۹۹۱۱-آقای علی محمد اسدی فرزند حسینعلی ششدانگ یکباب خانه به مساحت ۲۲۹مترمربع مجزا گردیده از پلاک ۱۰۸۳ فرعی واقع در محله خواجگان کوچه قائم

۹۹۴۰-خانم الهه افشاری فرزند علیرضا ششدانگ یک قطعه باغ به مساحت ۱۶۳۵ مترمربع مجزا شده از ۱۵۴۵ فرعی از یک اصلی واقع در مزرعه خاراب سمیرم

۹۹۴۱-آقای علیرضا افشاری فرزند حبیب اله ششدانگ یک قطعه زمین مزروعی به مساحت ۱۵۶۰ مترمربع مجزا گردیده از پلاک ۱۶۶۴ فرعی از یک اصلی واقع در طمین چشمه

۹۹۴۲-آقای حمیدرضا آصفی فرزند راه علی ششدانگ یکباب خانه نیمه تمام به مساحت ۴۲,۴ مترمربع مجزا گردیده از پلاک ۲۳۰۴ فرعی از یک اصلی واقع در خیابان مولوی

۹۹۴۳-خانم فاطمه نادری سمیرمی فرزند محمد اسماعیل ششدانگ یکباب خانه به مساحت ۱۹۶ مترمربع مجزا گردیده از پلاک ۵۸۴ فرعی از یک اصلی واقع درکوچه دهان

۹۹۴۴-خانم حمیده نامدار فرزند نصراله ششدانگ یکباب خانه به مساحت ۴۱۲ مترمربع واقع درکوچه سامان محله خواجگان

۹۹۴۵-آقای محمد حسین صابری فرزند غضنفر ششدانگ یک قطعه زمین محصور به مساحت ۴۱ مترمربع که با پلاک ۵۸۵۹ فرعی تشکیل ششدانگ یک باب خانه را میدهد واقع در خیابان اردیبهشت

۹۹۴۶-آقای یحیی صابری فرزند بهمن ششدانگ یکباب خانه نیمه تمام به مساحت ۲۳۸,۲ مترمربع مجزا گردیده از پلاک ۱۱۹۰ فرعی از یک اصلی واقع در خیابان ابن سینا

۹۹۴۷-آقای حامد افشاری فرزند عبدالرسول ششدانگ یک باب خانه نیمه تمام به مساحت ۲۳۴ مترمربع مجزا گردیده از پلاک ۱۱۹۰ فرعی از یک اصلی واقع در خیابان ابن سینا

۹۹۴۸- آقای علیرضا واعظی فرزند عنایت اله ششدانگ یک باب خانه نیمه تمام به مساحت ۳۶۰ مترمربع مجزا گردیده از پلاک ۱۱۹۰ فرعی واقع در خیابان ابن سینا

۹۹۴۹-آقای محمدرضا بهرامیان فرزند اسداله ششدانگ یکباب خانه به مساحت ۹۴ مترمربع مجزا گردیده از پلاک ۱۴۳۳فرعی واقع در محله دلگر

۹۹۵۰-آقای عبدالرسول پیرمرادیان فرزند علی اصغر ششدانگ یکباب خانه به مساحت ۱۹۳مترمربع مجزا شده از پلاک ۱۱۵۳فرعی واقع در خیابان میرزا رضا کرمانی.

۹۹۵۱-آقای یاسر پیرمرادیان فرزند منوچهر ششدانگ یکباب خانه تحتانی وفوقانی به مساحت ۲۳۰ مترمربع مجزا گردیده از پلاک ۱۱۵۳ فرعی واقع در خیابان میرزا رضا کرمانی

۹۹۵۲-آقای بابک اسدی فرزند محمد ناصر ششدانگ یکباب خانه به مساحت ۱۹۶ مترمربع مجزا گردیده از پلاک۱۳۴۵ فرعی واقع در محله دلگر

۹۹۵۳- خانم پروانه صالحی فرزند شکراله ششدانگ یکباب خانه و مغازه متصله به مساحت ۱۲۰ مترمربع مجزا گردیده از پلاک ۲۵۵۷ فرعی واقع در شهر سمیرم

۹۹۵۴-خانم رحیمه طائی فرزند هیبت اله ششدانگ یکباب ساختمان دامداری به مساحت ۱۸۸۵ مترمربع مجزا گردیده از پلاک ۲۱۱۵ فرعی واقع در گل سفید سمیرم

۹۹۵۵- آقای سعید کاوه فرزند جمشید ششدانگ یک باب خانه به مساحت ۳۶۹ مترمربع مجزا گردیده از پلاک ۳۰۲۴ فرعی واقع در سمیرم معروف به مادی کولی

۹۹۵۶- خانم کشور ظریف نیا فرزند قلی ششدانگ یکباب خانه به مساحت ۱۸۵مترمربع واقع در سمیرم کوی شهیدان

۹۹۵۷-آقای محمود رضا خادمی فرزند علی اکبر ششدانگ یک باب خانه تحتانی فوقانی نیمه تمام به مساحت ۲۳۴ مترمربع مجزا گردیده از پلاک ۴۱۸۹ فرعی واقع در سمیرم خیابان شریعتی

۹۹۵۸-آقای ولی اله غلامی فرزند موسی ششدانگ یک باب کار گاه به مساحت ۱۵۲ مترمربع واقع در سمیرم خیابان شیخ صدوق خیابان علامه طباطبائی کوچه نظامی

۹۹۵۹-آقای مهدی کردی هونجانی فرزند اسکندر ششدانگ یکباب خانه به مساحت ۱۶۹ مترمربع مجزا گردیده از پلاک ۱۰۰۵ فرعی واقع در سمیرم کوچه قائم محله خواجگان

۹۹۶۰-خانم فاطمه داودی فرزند ابوذر ششدانگ یک قطعه باغ به مساحت ۳۲۰۰ مترمربع مجزا گردیده از پلاک ۱۴۷۲ فرعی واقع در سمیرم خیابان مطهری

۹۹۶۱-خانم ربابه طغرائی فرزند شکراله ششدانگ یک قطعه زمین محصور به مساحت ۲۱۵ مترمربع مجزا گردیده ازپلاک ۲۲۲۸ فرعی واقع در سمیرم خیابان شیخ کلینی

۹۹۶۲-آقای احمد رضا رضائی فرزند محمد حسین ششدانگ یک باب خانه تحتانی و فوقانی نیمه تمام به مساحت ۲۵۰مترمربع مجزا گردیده از پلاک ۲۴۲۴ فرعی واقع در سمیرم اراضی کهله قصبه

۹۹۶۳- آقای محمد خان بهرامیان فرزند خیراتعلی ششدانگ یک باب خانه به مساحت ۲۳۱ مترمربع مجزا گردیده از پلاک ۷۱۲ فرعی واقع در سمیرم محله دلگر

۹۹۶۴- آقای حمیدرضا آصفی فرزند راه علی ششدانگ یک قطعه زمین محصوربه مساحت ۱۹۲۳,۵۰ مترمربع مجزا گردیده از پلاک ۲۳۰۴ فرعی واقع در سمیرم خیابان مولوی

۹۹۶۷-خانم مهناز دشتی فرزند محمد تقی ششدانگ یک قطعه زمین محصور به مساحت ۵۵۰مترمربع مجزا گردیده از پلاک ۸۹۹ فرعی واقع در محله خواجگان کوچه امامزاده پنج تن

۹۹۶۸-خانم منور رضائی فرزند سیف اله ششدانگ یکباب مغازه به مساحت ۱۹مترمربع مجزا گردیده از پلاک ۱۱۴۸ فرعی واقع در سمیرم خیابان میر زارضا کرمانی

دوم : ابنیه واملاک مزرعه چهار یک پلاک۵۸ اصلی و فروعات ذیل :

۷۰-محمدعلی عقدکی فرزند رسول ششدانگ یک قطعه زمین مزروعی به مساحت ۱۹۱۷,۵ مترمربع مجزا گردیده از پلاک چهار فرعی واقع در مزرعه چهاریک سمیرم

۷۱-محمدعلی عقدکی فرزند رسول ششدانگ یک قطعه زمین مزروعی به مساحت ۶۹۵۴ مترمربع مجزا گردیده از پلاک پنج فرعی واقع در مزرعه چهاریک سمیرم

سوم :ابنیه واملاک مزرعه مهرابواسحاق پلاک ۶۰ اصلی و فروعات ذیل :

۵۲۰-خانم فاطمه طائی فرزند محمدعلی ششدانگ یک قطعه زمین محصور به مساحت ۱۹۰مترمربع مجزا گردیده از پلاک ۷۶ فرعی

۵۲۱-آقای سید ابوالفضل داودی و سیداکبر داودی فرزندان سید حسین ششدانگ یک قطعه زمین محصور به مساحت ۳۴۰ مترمربع مجزا گردیده از پلاک ۵ فرعی واقع در سمیرم مزرعه مهرابواسحاق بلوار شهید قائم مقامی

۵۲۲- خانم صفورا بیگم قائم مقامی فرزند سید موسی ششدانگ یک قطعه زمین محصور به مساحت ۲۴۱مترمربع مجزا گردیده از پلاک ۵ فرعی واقع در سمیرم مزرعه مهرابواسحاق بلوار شهید قائم مقامی

۵۲۳- آقای سید محمد شفیع قائم مقامی فرزند سید موسی ششدانگ یک قطعه زمین محصور به مساحت ۲۶۰ مترمربع مجزا گردیده از پلاک ۵ فرعی واقع در سمیرم مزرعه مهرابواسحاق بلوار شهید قائم مقامی

۵۲۴-آقای علی اصغر منصور زاده فرزند غضنفر ششدانگ یک باب خانه نیمه تمام به مساحت ۱۹۱ مترمربع مجزا گردیده از پلاک ۴۲ فرعی واقع در مزرعه مهرابواسحاق

چهارم : ابنیه واملاک مزرعه رزجان پلاک ۱۰۴ اصلی و فروعات ذیل:

۷۲۹-آقای محسن میرزائی فرزند ابوالقاسم ششدانگ یکباب خانه به مساحت ۱۷۷,۵مترمربع مجزا گردیده از پلاک۱۲ فرعی کوچه غنچه واقع در مزرعه رزجان سمیرم

۷۳۰-آقای علی اکبر صابری فرزند عبدالرسول ششدانگ یک باب خانه تحتانی وفوقانی نیمه تمام به مساحت ۳۳۰مترمربع مجزا گردیده ازپلاک۲۳ فرعی واقع در سمیرم مزرعه رزجان خیابان رائی زاده

۷۳۱-آقای فرید کریمی فرزند علی ششدانگ یک قطعه زمین محصور به مساحت ۵۳۰مترمربع مجزا گردیده از پلا ۲۴ فرعی واقع در سمیرم مزرعه رزجان خیابان رائی زاده

۷۳۱-خانم شقایق کریمی فرزند علی ششدانگ یک قطعه زمین محصور به مساحت ۵۳۰مترمربع مجزا گردیده از پلا ۲۴ فرعی واقع در سمیرم مزرعه رزجان خیابان رائی زاده

پنجم : ابنیه و املاک شهر حنا پلاک ۱۱۹ اصلی و فروعات ذیل:

۸۸۱-خانم سکینه ایزدی فرزند ولی اله ششدانگ یک باب خانه به مساحت ۱۷۷,۸۵ مترمربع مجزا گردیده از پلاک۶۰۶فرعی واقع سمیرم شهر حناء بلوار امام خمینی کوچه شهید کیانی

ششم : ابنیه واملاک شهر ونک پلاک ۱۴۵ اصلی و فروعات ذیل:

۹۸۷-خانم فاطمه شیرازی فرزند هوشنگ ششدانگ یک قطعه زمین محصور به مساحت ۱۹۳ مترمربع واقع در محله پشت باغ شهر ونک کوچه شهید فریدون عقدکی

۹۸۸-آقای سیروس حیدری فرزند حیدرقلی ششدانگ یک قطعه زمین محصور به مساحت ۱۷۷مترمربع واقع در شهر ونک کوچه شهید قهرمان حیدری

۹۸۹-خانم فرنگیس انصاری فرزند حبیب اله ششدانگ یکباب خانه به مساحت ۵۶۲,۴۰مترمربع واقع در شهر ونک خیابان امام خمینی

۹۹۰-آقای گودرز نصیری فرزند محمدعلی ششدانگ یک قطعه زمین محصور به مساحت ۴۰۰ مترمربع واقع در شهر ونک کوچه شهید جهانی

۹۹۱-آقای غلامرضا افشانی فرزند غلامعلی ششدانگ یکباب خانه نیمه تمام به مساحت ۱۲۰مترمربع واقع در شهر ونک محله دره ها

۹۹۳-خانم نسرین جعفری فرزند داراب ششدانگ یکباب خانه به مساحت ۵۷۰مترمربع واقع در شهر ونک محله دره ها پشت باغ ونک

۹۹۴-خانم ایران قاسمی فرزند ولی خان ششدانگ یک باب خانه به مساحت ۷۲۶ مترمربع واقع در شهر ونک کوچه شهید داود باقری

۹۹۵-خانم فرخ انصاری فرزند نقدعلی ششدانگ یک باب خانه به مساحت ۳۱۵ مترمربع واقع در شهر ونک کوچه شهید داود باقری

۹۹۶-آقای عنایت عقدکی فرزند هدایت اله ششدانگ یک باب خانه به مساحت ۵۲۸ مترمربع واقع در شهر ونک کوچه شهید نوازعلی رضائی

۹۹۷- آقای عنایت عقدکی فرزند هدایت اله ششدانگ یک باب خانه به مساحت ۲۵۱مترمربع واقع در شهر ونک کوچه شهید نوازعلی رضائی

هفتم : ابنیه واملاک مزرعه حیدر آباد علیمردانی پلاک ۲۶۷ اصلی و فروعات ذیل:

۲۶۷اصلی آقای هوشنگ یاثری نژاد فرزند سرسان موازی یک دهم حبه مشاع از ۷۲ حبه ششدانگ

هشتم : ابنیه واملاک شهر فتح آباد پلاک ۲۸۸ اصلی و فروعات ذیل:

۶۳۷-خانم سمن رخ نجیمی فرزند علی ششدانگ یکباب خانه به مساحت ۲۱۱متر مربع

نهم : ابنیه واملاک شهر آق چشمه وردشت پلاک ۴۸۲ اصلی و فروعات ذیل:

۴۸۲اصلی-آقای امام قلی ملک محمدی فرادنبه فرزند عیدی محمد موازی ۱۲حبه مشاع از ۷۲ حبه ششدانگ مزرعه آق چشمه وردشت

۴۸۲اصلی-آقای اله یار حیدرپور فرزند خدر موازی ۱۲حبه وسی وشش صدم حبه مشاع از ۷۲ حبه ششدانگواقع در مزرعه آق چشمه وردشت

ردیف:ب

اول ابنیه واملاک شهر سمیرم پلاک یک اصلی و فروعات ذیل :

۹۶۲۰-آقای عین اله پیرمرادیان فرزند امیر موازی پنج دانگ مشاع از ششدانگ یک قطعه باغ به مساحت ۱۰۴۰مترمربع که در آگهی قبلی نام پدر متقاضی اشتباها نعمت اله درج گردیده واکنون اصلاح می گردد.

۹۸۵۵-خانم سیما قاسمی فرزند امیر حسین ششدانگ یک قطعه زمین مثنی شده به مساحت ۱۷۰ مترمربع مجزا شده از پلاک ۱۱۹۶ واقع در خیابان رائی زاده که درآگهی قبلی به صورت ششدانگ یک باب خانه اشتباها درج گردیده واکنون اصلاح می گردد.

دوم :ابنیه واملاک مزرعه رزجان پلاک ۱۰۴ اصلی و فروعات ذیل:

۶۹۶-آقای حجت اله پیرمرادیان فرزند خسرو وخانم زهرا پیرمرادیان فرزند احمد ششدانگ یک باب خانه نیمه تمام به مساحت ۳۲۳ مترمربع مجزا گردیده از پلاک ۱۲ فرعی بالسویه والاشاعه که درآگهی قبلی مساحت ملک اشتباها ۳۰۰ مترمربع درج گردیده واکنون اصلاح می گردد.

۷۰۳-آقای ابراهیم صمصامی فرزند چنگیز وخانم مینا مطهری فرزند محمد حسین ششدانگ یکباب خانه به مساحت ۱۹۵ مترمربع مجزا گردیده از پلاک ۱۲ فرعی بالسویه والاشاعه که درآگهی قبلی به صورت ششدانگ یک باب خانه به نام ابراهیم صمصامی اشتباها درج گردیده واکنون اصلاح می گردد.

به موجب ماده ۱۶ قانون ثبت اسناد واملاک و ماده ۸۶ آئین نامه چنانچه کسی نسبت به املاک مندرج در ذیل آگاهی واخواهی داشته باشد باید از تاریخ اولین انتشار نسبت به املاکی که به شرح ردیف الف تقاضای ثبت آنها پذیرفته شده ظرف مدت ۹۰ روز و نسبت به املاک ردیف ب ظرف مدت ۳۰ روز دادخواست واخواهی خود را به این اداره تسلیم نمایند و طبق تبصره دو ماده واحده قانون تعیین تکلیف پرونده های معترضی ثبت معترض ظرف مدت یک ماه از تاریخ تسلیم اعتراض بایستی با تقدیم اعتراض به مرجع ذیصلاح گواهی تقدیم دادخواست را اخذ و به این اداره تسلیم نماید و در صورتی که قبل از انتشار این آگهی دعوایی اقامه شده باشد طرف دعوی باید گواهی دادگاه مشعر به طرح دعوی ظرف مدت مرقوم تسلیم نماید. اعتراضات یا گواهی که بعد از انقضاء مدت مرقوم واصل گردد بلا اثر و وفق قسمت اخیر ماده ۱۶ و تبصره ماده ۱۷ قانون ثبت اسناد واملاک رفتار خواهد شد. ضمنا طبق ماده ۶۵ قانون ثبت اسناد واملاک حقوق ارتفاقی در موقع تحدیدحدود ودر صورت مجلس مربوطه قید و واخواهی صاحبان املاک و مجاورین نسبت به حدود و حقوق ارتفاقی مطابق ماده ۲۰ قانون ثبت اسناد واملاک و ماده واحده تعیین تکلیف پرونده های معترضی ثبت پذیرفته خواهد شد.

تاریخ انتشار نوبت اول: ۱۴۰۱/۰۸/۰۱
تاریخ انتشار نوبت دوم: ۱۴۰۱/۰۹/۰۱
رئیس ثبت اسناد واملاک شهرستان سیمرم - محمد زمانی
شناسه: ۱۳۹۷۸۲۴

آگهی نوبتی سه ماهه دوم سال ۱۴۰۱ ثبت نایین

به موجب ماده ۱۱ و ۱۲ قانون ثبت اسناد و املاک و ماده ۵۹ اصلاحی آیین نامه مربوط به املاکی که در سه ماه دوم سال ۱۴۰۱ تقاضای ثبت آنها پذیرفته شده و مربوط به بخش های ۳و۴و۴ ثبت نائین وبخش های ۱۷ و ۱۹ اصفهان الحاقی به حوزه ثبتی نائین می باشد بدین شرح اعلام می گردد:

(ردیف الف)

بخش دو حوزه ثبتی نایین

۱۴۱۹ اصلی - محمد وزیری فرزند یوسف - سه دانگ مشاع از ششدانگ یک باب باغ به مساحت ۱۰۸۹ مترمربع واقع در نائین کشتزار جزیسر

۱ فرعی از ۲۲۴۷ اصلی - موقوفه گوهر نسا بیگم بنمایندگی اداره اوقاف و امور خیریه شهرستان نائین - ششدانگ یک قطعه زمین محصور به مساحت ۱۹۳/۵۰ مترمربع واقع در کشتزار راحت آباد

۲ فرعی از ۲۲۴۷ اصلی - موقوفه گوهر نسا بیگم بنمایندگی اداره اوقاف و امور خیریه شهرستان نائین - ششدانگ عرصه یک باب خانه به مساحت ۲۳۰ مترمربع واقع در کشتزار راحت آباد

۲۶۷۴ اصلی - آقای محمد علی توکلی محمدی فرزند حسینعلی - ششدانگ یک درب کارگاه (سرداب) عباباقی محفور در زیر زمین به مساحت ۶۸/۷۳مترمربع واقع در محمدیه

۳۵۵۵ اصلی - آقای سید محمود موسوی کاظمی محمدی فرزند سید محمد - ششدانگ یک قطعه زمین مزروعی به مساحت ۸۶۱ متر مربع واقع در کشتزار محمدیه

۳۶۶۱ اصلی - آقای سید محمود موسوی کاظمی محمدی فرزند سید محمد - ششدانگ یک قطعه زمین مزروعی به مساحت ۵۷۴/۱۰ مترمربع واقع در کشتزار محمدیه به موضع باغ پاکوه

۴۱۴۹ اصلی - آقای سید محمود موسوی کاظمی محمدی فرزند سید محمد - ششدانگ یک قطعه زمین مزروعی به مساحت ۱۱۵۹/۲۵ مترمربع واقع در کشتزار حنفش به موضع لولویی

۴۲۸۵ اصلی - آقای سید محمود موسوی کاظمی محمدی فرزند سید محمد - ششدانگ یک قطعه زمین مزروعی به مساحت ۱۶۱۷ مترمربع واقع در کشتزار حنفش به موضع روضه

۶۰۴۸ اصلی - غلامعلی پور بافرانی فرزند محمد- ششدانگ یک قطعه زمین تیمه محصور به مساحت ۲۹۵ مترمربع واقع در بافران

۱ فرعی از ۶۰۵۰ اصلی - غلامعلی پوربافرانی فرزند محمد- ششدانگ یک قطعه زمین تیمه محصور به مساحت ۳۰/۱۵ مترمربع واقع در بافران

۲ فرعی از ۶۱۰۶ اصلی - کرمعلی پوربافرانی فرزند نوراله - ششدانگ یک باب خانه به مساحت ۲۰۸/۶۰ مترمربع واقع در بافران

۳ فرعی از ۶۱۰۶ اصلی - عصمت پوربافرانی فرزند محمد رضا - ششدانگ یک باب خانه به مساحت ۲۲۵/۳۰ مترمربع واقع در بافران

۶۳۰۹ اصلی - عصمت و شهین و عذرا همگی پوربافرانی فرزندان محمد علی - ششدانگ یک درب خانه به مساحت ۱۵۵/۲۵ مترمربع واقع در بافران (نسبت هر یک دو دانگ مشاع از ششدانگ)

۳ فرعی از ۶۳۳۹ اصلی - غلامرضا پوربافرانی فرزند ابراهیم - ششدانگ یک قطعه زمین به مساحت ۱۷/۱۷ مترمربع واقع در بافران

۲ فرعی از ۶۳۶۷ اصلی - غلامرضا پوربافرانی فرزند ابراهیم - ششدانگ یک قطعه زمین به مساحت ۲۳/۵۵ مترمربع واقع در بافران

۲۰۸۱۶ اصلی و فرعی های آن به شرح اتی :

۴۱۸ فرعی - مسیب پوربافرانی فرزند حسین - ششدانگ یک قطعه زمین تیمه محصور به مساحت ۱۶۵/۲۵ مترمربع واقع در بافران

۱۴۲۰ فرعی - محمدعلی پوربافرانی فرزند جواد- ششدانگ یک قطعه زمین تیمه محصور به مساحت ۴۹۸/۷۵ مترمربع واقع در بافران

۱۴۲۴ فرعی - آقای حسین ستایش مهر فرزند جواد - ششدانگ یک قطعه زمین محصور واقع در روستای قلی آباد

۱۴۳۶ فرعی - آقای امید همایی فرفرزند عباسعلی - ششدانگ یک قطعه زمین محصور به مساحت ۲۷۴/۶۵ مترمربع واقع در بافران

بخش سه حوزه ثبتی نایین

۳۶۹۳ اصلی - مسجد حضرت ابوطالب خارزن به نمایندگی اداره اوقاف وامور خیریه شهرستان نایین - ششدانگ یک باب مسجد به مساحت ۱۱۹/۳۰ متر مربع واقع در روستای خارزن

۱۲۳ فرعی از ۳۹۷۸ اصلی - آقای رضا فرهمند فرزند براتعلی - ششدانگ یک درب خانه به مساحت ۱۱۷/۰۷ مترمربع واقع در روستای مرذوید

۳۹۸۲ اصلی - سید محمد موسی کاظمی فرزند سید رضا - یک سهم مشاع از ۷۲ سهم ششدانگ قنات واقع در مزرعه یکباغی

۵ فرعی از ۳۹۸۲ اصلی - سید محمد موسی کاظمی فرزند سید رضا - ۱۵ سهم مشاع از ۷۲ سهم ششدانگ یک قطعه زمین صحرایی که به صورت مشجر درآمده به مساحت ۱۲۵۱/۶ مترمربع واقع در مزرعه یکباغی

۸ فرعی از ۳۹۸۲ اصلی - سید محمد موسی کاظمی فرزند سید رضا - دو دانگ مشاع از ششدانگ یک قطعه زمین مزروعی به مساحت ششدانگ ۳۴۸ مترمربع واقع در مزرعه یکباغی

۹ فرعی از ۳۹۸۲ اصلی - سید محمد موسی کاظمی فرزند سید رضا - ششدانگ یک قطعه زمین مزروعی و مشجر به مساحت ۷۷۸/۸۰ مترمربع واقع در مزرعه یکباغی

۱۰ فرعی از ۳۹۸۲ اصلی - سید محمد موسی کاظمی فرزند سید رضا - دو دانگ مشاع از ششدانگ یک قطعه زمین مزروعی به مساحت ششدانگ ۲۴/۲۵ مترمربع واقع در مزرعه یکباغی

۱۱ فرعی از ۳۹۸۲ اصلی - سید محمد موسی کاظمی فرزند سید رضا - ششدانگ یک قطعه زمین مزروعی و مشجر به مساحت ۲۷۴۱/۷۰ مترمربع واقع در مزرعه یکباغی

۳۹۸۳ اصلی - سید محمد موسی کاظمی فرزند سید رضا - یک سهم مشاع از ۷۲ سهم ششدانگ قنات و مزرعه دوگردویی واقع در مزرعه دوگردویی

۳۱۸ فرعی از ۴۱۲۹ اصلی - خانم مریم اسدی آسداباد فرزند محمد - ششدانگ یک درب گاراژ به مساحت ۳۴/۲۰ مترمربع واقع در روستای اسداباد

۲ فرعی از ۴۱۵۷ اصلی - آقای حسن جلال آبادی فرزند نصراله - ششدانگ یک درب خانه به مساحت ۳۸۲/۳ مترمربع واقع در روستای حسین آباد حاج کاظم

۳۶۰ فرعی از ۴۱۹۷ اصلی - آقای محبعلی نوری نیستانک فرزند علیرضا - ششدانگ یک درب خانه به مساحت ۱۲۱/۲۴ مترمربع واقع در نیستانک

۴۵۴۵ اصلی و فرعی های آن به شرح آتی:

۵۱۵ فرعی - آقای حسین خارزنی فرزند محمد - ششدانگ یک درب خانه به مساحت ۲۸۳/۹۷ مترمربع واقع در روستای معصوم آباد

۵۱۶ فرعی - آقای حسین نظری گل شکنانی فرزند عباس - ششدانگ یک درب خانه به مساحت ۳۰۹/۲۷ مترمربع واقع در روستای سهیل

۵۳۰ فرعی - خانم عصمت نوشین راد فرزند حسین نسبت به دو دانگ مشاع از ششدانگ و آقای رمضان نوشین راد فرزند مرادعلی نسبت به یک دانگ مشاع از ششدانگ - سه دانگ مشاع از ششدانگ یک قطعه زمین مزروعی و مشجر به مساحت ۲۲۰۶/۵۰ مترمربع واقع در روستای گوشکوئیه

بخش چهار حوزه ثبتی نائین:

۱۷۶ اصلی - علی و جلال و منیره همگی محمدی زاده فرزندان محمدعلی(نسبت هر یک دو دانگ مشاع از ششدانگ) - ششدانگ یک باب خانه به مساحت ۲۱۶/۴۰ مترمربع واقع در انارک

۷۸۷ اصلی - ولی اله طالبی انارکی فرزند علی - ششدانگ یک قطعه زمین تیمه محصور به مساحت ۹۸ متر مربع واقع در انارک

۱۷۶ فرعی از ۱۴۷۱ اصلی - خانم عصمت میرزائی عشین فرزند حسین - ششدانگ یک درب اطاق به مساحت ۲۱/۸۰ مترمربع واقع در روستای عشین

۱۷۷ فرعی از ۱۴۷۱ اصلی - خانم شهین میرزائی عشین فرزند حسین - ششدانگ یک درب اتاق به مساحت ۲۰/۷۰ مترمربع واقع در روستای عشین

۱۷۸ فرعی از ۱۴۷۱ اصلی - ام هانی و طاهره میرزائی عشین و مریم میرزائی عشینی فرزندان حسین (نسبت هر یک دو دانگ از ششدانگ) - ششدانگ یک درب اطاق محروبه به مساحت ۸۳/۷۰ متر مربع واقع در روستای عشین

۹۳۸ فرعی از ۱۵۶۳ اصلی - آقای محمد حسین مختار فرزند فرج اله و خانم بتول رفیع فرزند بداله (هر یک نسبت به سه دانگ مشاع از ششدانگ) - ششدانگ یک درب خانه به مساحت ۲۹۶/۶ مترمربع واقع در روستای چوپانان

۹۹۸ فرعی از ۱۵۶۳ اصلی - خانم مهناز اشرف فرزند مصطفی قلی - ششدانگ یک درب خانه به مساحت ۲۶۹/۹۱ مترمربع واقع در روستای چوپانان

بخش ۱۹ اصفهان الحاقی به حوزه ثبتی نائین:

۶۳ فرعی از ۲۲۴ اصلی - علی اصغر نجیمی حاجی آبادی فرزند یوسف - ششدانگ یک قطعه زمین قسمتی از خانه به مساحت ۴۸/۵۵ مترمربع واقع در روستای مظفرآباد

ردیف ب)

املاکی که آگهی نوبتی آنها در وقت مقرر انتشار ولی بواسطه اشتباه موثری در انتشار آنها رخ داده و به موجب ارای هیات نظارت یا دستور اداری مستند به اختیارات تفویضی هیات نظارت موضوع بندهای ۳۸۵ و ۳۸۶ و ۳۸۷ مجموعه بخشنامه های ثبتی منجر به تجدید آگهی شده اند:

بخش هفده اصفهان الحاقی به حوزه ثبتی نائین :

۱۷۵ اصلی - فاطمه رمضانی فرزند علی یک دانگ مشاع از شش دانگ مزرعه عباس اباد واقع در بخش هفده اصفهان الحاقی به حوزه ثبتی نایین که در آگهی قبلی اشتباها بخش نوزده قید گردیده است.

به موجب ماده ۱۶ قانون ثبت املاک چنانچه کسی به املاک مندرج در این آگهی واخواهی داشته باشد باید از تاریخ انتشار اولین نوبت ۱۴۰۱/۰۸/۰۱ ظرف مدت ۹۰ روز اعتراض خود را به این اداره تسلیم و طبق تبصره ۲ ماده واحد قانون تعیین تکلیف پرونده های معترضی ثبت ، معترض ظرف مدت یک ماه از تاریخش تسلیم اعتراض به این اداره بایستی با تقدیم دادخواست به مرجع ذیصلاح قضائی گواهی تقدیم دادخواست را اخذ و به این اداره تسلیم نماید . در صورتی که قبل از انتشار آگهی دعوایی اقامه شده باشد طرف دعوی باید گواهی دادگاه متعر بر جریان دعوی ظرف مدت مرقوم تسلیم نماید اعتراضات یا گواهی طرح دعوی که بعد از انقضاء مدت مرقوم واصل شود، مطابق قسمت اخیر ماده ۱۶ و تبصره ماده ۱۷ قانون ثبت رفتار خواهد شد ضمنا طبق ماده ۵۶ آیین نامه قانون ثبت حقوقی ارتفاقی در موقع تعیین حدود در صورت مجلس قید و واخواهی صاحبان املاک و مجاورین نسبت به حدود و حقوق ارتفاقی مطابق ماده ۲۰ قانون تعیین تکلیف پرونده های معترضی ثبت پذیرفته خواهد شد.

تاریخ انتشار نوبت اول: ۱۴۰۱/۰۸/۰۱
تاریخ انتشار نوبت دوم: ۱۴۰۱/۰۹/۱
رئیس ثبت اسناد و املاک شهرستان نایین :اباذر مهیمن **شناسه: ۱۳۹۴۱۰۴**

آگهی موضوع ماده ۳ قانون و ماده ۱۳ آیین نامه قانون تعیین تکلیف وضعیت ثبتی و اراضی و ساختمان های فاقد سند رسمی

برابر ۱را صادره هیات های موضوع قانون تعیین تکلیف وضعیت ثبتی اراضی و ساختمان های فاقد سند رسمی مستقر در واحد ثبتی منطقه غرب اصفهان تصرفات مالکانه و بلامعارض متقاضیان محرز گردیده است لذا مشخصات متقاضیان و املاک مورد تقاضا به شرح زیر به منظور اطلاع عموم در دو نوبت به فاصله ۱۵ روز آگهی می شود. در صورتی که اشخاص نسبت به صدور سند مالکیت متقاضیان اعتراضی داشته باشند می توانند از تاریخ انتشار اولین آگهی به مدت دو ماه اعتراض خود را به اداره ثبت اسناد و املاک تسلیم و پس از اخذ رسید ظرف مدت یک ماه از تاریخ تسلیم اعتراض دادخواست خود را به مرجع قضایی تقدیم نماید.

ردیف ۱- رای شماره ۸۲۷۰-۱۴۰۱/۷/۲۳ هیات سوم خانم فرشته فخرالدین لاریجه به شناسنامه شماره ۳۲۴ کدملی ۱۲۸۸۸۷۸۴۱۹ صادره اصفهان فرزند سیدعباس در ششدانگ یک باب ساختمان به مساحت ۱۲۸/۱۸ مترمربع پلاک شماره ۲۸۴ فرعی از ۴۰ اصلی واقع در اصفهان بخش ۱۴ حوزه ثبت ملک غرب اصفهان مع الواسطه از محمد رجبی سند ۵۱۹۶۶ مورخ ۵۰/۱۱/۲۲ دفترخانه ۲۹ اصفهان

تاریخ انتشار نوبت اول: ۱۴۰۱/۸/۱۶
تاریخ انتشار نوبت دوم: ۱۴۰۱/۹/۱
رییس منطقه ثبت اسناد و املاک غرب اصفهان
شناسه نوبت اول: ۱۴۰۵۸۹۷
شناسه نوبت دوم: ۱۴۰۵۹۰۰

آگهی نوبتی سه ماهه دوم سال ۱۴۰۱ اداره ثبت اسناد و املاک برخوار

شماره: ۳۹۴۸-۱۴۰۱/۵/۱۰

به موجب ماده ۱۲ قانون ثبت اسناد و املاک و ماده ۵۹ اصلاحی و آیین نامه مربوط به املاکی که در سه ماهه دوم سال ۱۴۰۱ تقاضای ثبت آنها پذیرفته شده و همچنین شماره های از قلم افتاده و نیز آنچه به موجب آراء هیئت نظارت و اختیاراتی که به موجب بند الف از بند ۳۸۷ مجموعه بخشنامه های ثبتی به روسای واحدهای ثبتی تفویض شده است باید آگهی های آن تجدید شود و به ترتیب در ردیف های الف و ب به شرح ذیل آگهی می گردد مربوط به ثبت اسناد و املاک برخوار بخش ۱۶ ثبت اصفهان می باشد.

بند الف:

۱- صحرای جزآباد به شماره پلاک ۴۴۵ اصلی و ۱۷۳۸ فرعی بنام محمدعلی رحیمی بشناسنامه ۳۴۲۸ فرزند رحیم ششدانگ یک قطعه باغ مشجر پسته درخواست ثبت گردیده که مع الواسطه طی قولنامه عادی از طرف ورثه مرحومین ماه سلطان نیرو و ربابه نیرو پلاک فوق به نامبرده انتقال شده است.

بند ب: -

لذا به موجب ماده ۱۶ قانون ثبت اسناد و املاک چنانچه کسی نسبت به املاک مندرج در این آگهی اعتراض داشته باشد از تاریخ اولین نوبت انتشار ظرف مدت ۹۰ روز برای آگهی های بند الف درخواست اعتراض خود را به اداره ثبت اسناد و املاک برخوار تسلیم نماید و نسبت به آگهی مندر

اخبار اصفهان

ISFAHAN NEWS ۰۸

گوناگون

سه‌شنبه ۱ آذر ۱۴۰۱ | شماره ۱۲۰۴

www.esfahan-news.com

اولین روزنامه اقتصادی دو زبانه استان اصفهان

صاحب امتیاز و مدیر مسئول: رضا محزونیه
سر دبیر: مرضیه ربیعی
قائم مقام مدیر مسئول: محمد حسین محزونیه
دفتر اصفهان : میدان احمدآباد، ابتدای خیابان شهیدمفتح (بهرام) ساختمان حورا
تلفن: ۳۲۲۷۴۵۰۰-۰۳۱
روابط‌عمومی:تلفن: ۳۲۲۷۴۷۵۴-۰۳۱ فاکس: ۳۲۲۷۴۵۱۴-۰۳۱
سازمان آگهی‌های اصفهان: ۳۲۲۷۴۵۱۸-۳۲۲۷۴۵۱۷ ۳۲۲۷۴۵۱۲ -۳۲۲۷۴۵۰۶-۰۳۱
فاکس بازرگانی اصفهان : ۳۲۲۷۴۵۱۱-۳۲۲۷۴۵۰۷-۰۳۱
چاپ: صمیم
امور مشترکین اصفهان: ۳۲۲۷۴۵۰۸-۰۳۱
امتیاز: ۳۸/۵

رییس شورای اسلامی شهر اصفهان خبر داد:

اولویت بندی طرح‌های حل مشکل آب اصفهان نیازمند اجماع

رییس شورای اسلامی شهر اصفهان گفت: اولویت بندی اقدامات و طرح‌های مرتبط با حل مشکلات آب استان نیازمند اجماع همه دستگاه‌ها است.

محمد نورصالحی، در شصت و چهارمین جلسه علنی شورای شهر اصفهان با اشاره به سخنان رهبر معظم انقلاب در باره ضرورت حل مساله آب استان افزود: در این پیوند جلساتی برگزار و اقدامات خوبی انجام شده است.

وی با بیان دغدغه اعضای شورای شهر اصفهان برای حل این چالش اظهار امیدواری کرد که با اجرای طرح‌ها و اقدامات جاری، مشکل اصلی این دیار حل و فصل شود.

نورصالحی به دیدار اقشار مختلف مردم اصفهان با رهبر معظم انقلاب اشاره و تصریح کرد: آیت‌الله سیدیوسف طباطبایی نژاد نماینده ولی فقیه در استان و امام جمعه اصفهان، در ابتدای این دیدار مهمترین و اساسی‌ترین مشکل مردم اصفهان را آب معرفی و بر ضرورت حل آن تاکید کرد.

رییس شورای اسلامی شهر اصفهان ادامه داد: رهبر معظم انقلاب نیز در این جلسه بیان کردند که مساله آب اصفهان جدی است و دولت کنونی نیز در حال برنامه‌ریزی و انجام اقداماتی است که ولو در بلندمدت، به نتیجه خواهد رسید.

وی در باره سالروز حماسه ۲۵ آبان و روز اصفهان نیز اظهار داشت: مردم و نهادهای گوناگون بویژه مجموعه شهرداری اصفهان برنامه‌های متعددی در این زمینه برگزار کردند تا این روز بخوبی گرامی داشته شود.

استرس، دوست دیابت و دشمن بیماران قندی؛

مبتلایان به دیابت آگاه باشند

حسین محزونیه زمانی که بدن دچار استرس می‌شود هورمونی تشکیل می‌دهد که باعث افزایش سطح گلوکز خون می‌شود، که ممکن است باعث ایجاد علائم ناخوشایندی در افراد دیابتی شود.

بدن نسبت به استرس و احساس خطر واکنش نشان می‌دهد که این واکنش جنگ یا گریز نامیده می‌شود.

در طول این واکنش بدن آدرنالین و کورتیزول تولید کرده و تعداد تنفس را افزایش می‌دهد. در صورتی که بدن نتواند به درستی این تولیدات را پردازش کند، سطح گلوکز خون افزایش می‌یابد. استرس طولانی مدت و مداوم می‌تواند روح و جسم را ضعیف کند، که در این صورت مدیریت دیابت دشوار می‌شود.

• چگونه انواع مختلف استرس می‌توانند بر دیابت تأثیر بگذارند؟

استرس هر فردی را به طور متفاوت تحت تأثیر قرار می‌دهد. نوع استرس نیز بر پاسخ فیزیکی بدن تأثیر می‌گذارد.

هنگامی که افراد مبتلا به دیابت نوع ۲ دچار استرس روانی هستند، سطح گلوکزشان افزایش می‌یابد. افراد مبتلا به دیابت نوع ۱ ممکن است پاسخ متفاوت‌تری نسبت به استرس داشته باشند. افراد هنگام تجربه استرس ممکن است یا دچار کاهش و یا افزایش سطح گلوکز شوند.

زمانی که استرس را تجربه می‌کنید ممکن است قند خونتان افزایش یابد. استرس می‌تواند هر دو افراد مبتلا به دیابت نوع ۱ و نوع ۲ را تحت شعاع قرار دهد.

• علائم استرس چیست؟

گاهی علائم ناشی از استرس به قدری نامحسوس هستند که متوجه آنها نمی‌شوید. استرس بر سلامت روانی، عاطفی و حتی جسمی تأثیر می‌گذارد. با شناخت علائم ناشی از استرس می‌توانید آن را بهتر کنترل و مدیریت کنید.

علائم فیزیکی استرس به شرح زیر است: سردرد، درد یا تنش عضلانی، خواب زیاد یا کم، احساس بیماری و خستگی.

از دیگر علائم استرس می‌توان به موارد زیر اشاره کرد: احساس بی‌انگیزه بودن، تحریک پذیری، افسردگی، بی‌قراری و دلواپسی.

زمانی که دچار استرس می‌شویم ممکن است رفتارهای ناشایستی انجام دهیم، از جمله: کناره‌گیری از دوستان و خانواده، خوردن بیش از حد یا خیلی کم، خالی کردن عصبانیت بر سر دیگران، سیگار کشیدن.

• چگونه سطح استرس‌مان را کاهش دهیم؟

می‌توانیم به راحتی عوامل استرس‌زا را در زندگیمان محدود و مدیریت کنیم. برای مدیریت عوامل استرس‌زا می‌توانید اقدامات زیر را انجام دهید: ورزش منظم، انجام فعالیت‌های آرامش بخش مانند یوگا یا تای چی، انجام تکنیک‌های تمرکز حواس مانند مدیتیشن، اجتناب از عوامل استرس‌زای شناخته شده مانند موقعیت‌های اجتماعی پراسترس، کاهش مصرف کافئین، گذراندن وقت با عزیزان.

• چگونه با استرس ناشی از دیابت مقابله کنیم؟

اگر به خاطر ابتلا به دیابت استرس دارید بدانید که شما تنها نیستید، برای کنار آمدن با وضعیت موجودتان می‌توانید با افرادی که درست در موقعیت شما قرار دارند معاشرت کنید.

• گروه‌های پشتیبانی آنلاین

گروه‌های پشتیبانی آنلاین می‌توانند راهنمایی‌های مفیدی به شما ارائه دهند. می‌توانید از مقالات، دستور العمل‌ها و ویدیوهای آموزنده ارائه شده نیز بهره‌مند شوید.

• گروه‌های پشتیبانی حضوری

برخی گروه‌ها به صورت حضوری جلسات مشاوره برای افراد مبتلا به دیابت تشکیل می دهند.

• از تراپی غافل نشوید

می‌توانید در مورد استرس‌تان با یک متخصص صحبت کنید تا کمی آرام شوید. همچنین متخصص می‌تواند توصیه‌های مفیدی را به شما ارائه دهد که نمی‌توانید از طریق پشتیبانی آنلاین یا جلسات حضوری دریافت کنید.

• اکنون باید چه کاری انجام دهید؟

درست است که بیماری دیابت می‌تواند برای هر کسی چالش‌ها و مشکلاتی را به همراه داشته باشد، اما به راحتی می‌توان آن را مدیریت کرده و زندگی شاد و سالمی داشت. سعی کنید فعالیت کنید و ساکن نباشید، تعاملات اجتماعی برقرار کنید، فعالیت به کاهش تنش‌های ناشی از این عارضه کمک بسیاری می‌کند.

• خلاصه

استرس جسمی و روحی منجر به ترشح آدرنالین و کورتیزول در خون می‌شود. این هورمون‌ها می‌توانند سطح گلوکز خون را افزایش دهند. افزایش ناگهانی سطح گلوکز می‌تواند باعث به وجود آمدن علائم ناخوشایندی به خصوص در افراد دیابتی شود. اما آشنایی با علائم استرس و انجام اقداماتی در جهت کنترل آن می‌تواند به مدیریت استرس و علائم دیابت کمک کند.

www.healthline.com/health/diabetes-and-stress#takeaway

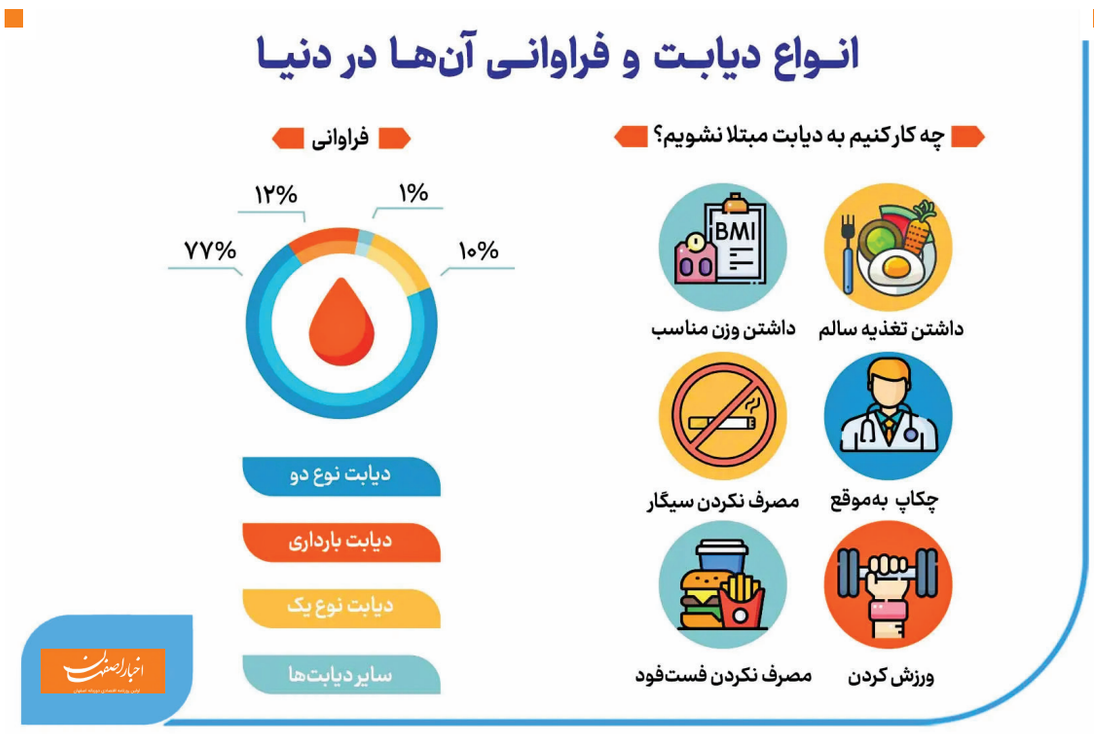

مدیر کتابخانه مرکزی، تأمین منابع علمی و انتشارات دانشگاه کاشان خبر داد:

شش عضو هیات علمی دانشگاه کاشان در جمع پژوهشگران پر استناد دنیا

مدیر کتابخانه مرکزی، تأمین منابع علمی و انتشارات دانشگاه کاشان گفت: بنا بر گزارش مؤسسه استنادی علوم و پایش علم و فناوری (ISC) در آبان ماه سال جاری، در میان ۸۴۰ پژوهشگر پر استناد شناسایی شده با وابستگی ایران، شش عضو هیات علمی دانشگاه کاشان در جمع پژوهشگران پر استناد یک درصد برتر دنیا قرار گرفته‌اند.

دکتر احمدی زاده افزود: بر اساس این گزارش آقایان دکتر مسعود صلواتی نیاسری، دکتر محمد عارفی، دکتر علی قربان پور آرانی، دکتر علی اکبر عباسیان آرانی، دکتر مهدی محمدی مهر و دکتر اکبر محبی در این لیست قرار گرفتند.

وی با بیان اینکه در این گزارش فهرستی از پژوهشگران پر استناد در ۲۲ حوزه موضوعی علوم در پایگاه شاخص‌های اساسی علم (ESI) متعلق به شرکت کلاریویت آنالیتیکس (WOS) در بازه زمانی ۱۰ ساله ارائه گردیده است، اظهار داشت: به این ترتیب پژوهشگران در هر رشته بر حسب تعداد استنادهایی که دریافت کرده‌اند مرتب‌سازی و سپس پژوهشگران یک درصد برتر بر اساس حدود آستانه استنادی ESI به عنوان نخبگان علمی درنظر گرفته شده‌اند.

وی افزود: طبق مصوبه هیئت امنا دانشگاه کاشان و بر اساس ماده ۵۳ آیین نامه استخدامی اعضای هیات علمی، به هر عضو هیئت علمی که در فهرست پژوهشگران یک درصد مستخرج از پایگاه‌های (ESI-WOS) یا «آی اس سی» قرار بگیرد یک پایه تشویقی در طول خدمت (رشته‌های علوم انسانی و هنر، دو پایه) تعلق خواهد گرفت.

دکتر احمدی زاده خاطر نشان کرد: همچنین به هر عضو هیئت علمی که بتواند در این فهرست، پنج سال حضور متوالی داشته باشد یک پایه تشویقی (رشته‌های علوم انسانی و هنر، دو پایه) تا سقف چهار پایه در طول خدمت، تعلق خواهد گرفت.

قیمت گذاری تازه خودروهای داخلی با جهش ده‌ها میلیون تومانی!

شوک قیمتی تخته گاز می رود

یلدا توکلی خودروهای داخلی در حال افزایش قیمت هستند و این نارضایتی مشتری را به دنبال دارد به طوری که بالای ده میلیون تومان قیمت برخی از خودروها به ناگاه افزایش قیمت داشته‌اند.

• نوسانات قیمتی شدید در بازار خودرو

نوسانات قیمتی شدید در بازار خودرو این روزها دیده می‌شود به طوریکه همه قیمت‌ها صعودی است و بازار خودرو بسیار پر تلاطم است، بررسی قیمت‌ها در بازار خودرو، حاکی از جهش قیمت خودروهای پراید است؛ این افزایش قیمت در بین خودروهای پژو نیز مشهود است و خودروهای مونتاژ گروه پژو نیز افزایش قیمت‌ها را تجربه کردند. البته قیمت‌های ثبت‌شده در سایت‌های آگهی خودرو پس از گذشت یک هفته از سقف‌شکنی دلار، حکایت‌گر بلاتکلیفی و سردرگمی بازار است و مردم نیز سرگردان شده‌اند که این بالا رفتن قیمت‌ها ثبات دارد یا ممکن است قیمت به روزهای گذشته باز گردد. پژو ۲۰۷ اوایل هفته جاری در غالب طرح فروش ویژه مادران با قیمت ۲۱۵ میلیون تومان عرضه شد، اما در بازار آزاد دقیقاً دو برابر نرخ کارخانه معامله می‌شود. به این ترتیب اختلاف قیمت ۲۰۷ در کارخانه و بازار دقیقاً ۱۰۰ درصد است و بررسی‌ها نشان می‌دهد هشت خودرو داخلی دیگر در بازار آزاد بیش از دو برابر قیمت کارخانه خرید و فروش می‌شوند. مدل‌هایی که لزوماً گران‌ترین خودروهای داخلی نیستند، اما طبق آمار جزو محبوب‌ترین خودروها در طرح‌های پیش‌فروش خودروسازان هستند. اختلاف قیمت سمند دوگانه‌سوز در کارخانه و بازار الان تقریباً ۳۰۰ میلیون تومان است. در آخرین فهرست قیمت محصولات ایران خودرو که اوایل آبان امسال منتشر شد، قیمت سمند دوگانه‌سوز در کارخانه ۱۶۹ میلیون تومان بود، اما همین محصول در بازار آزاد ۴۶۸ میلیون تومان دست به دست شد. تفاوت ۲۹۹ میلیون تومانی قیمت سمند دوگانه‌سوز در کارخانه و بازار به معنی اختلاف ۱۷۵ درصدی آن است و این عدد بین تمام خودروهای داخلی یک رکورد محسوب می‌شود.

• بیش از ۷۰۰ درصد افزایش قیمت

سال ۹۳ خودرو در بازار کمی افزایش قیمت داشت که محمدباقر نوبخت، سخنگوی وقت دولت در آن زمان اعلام کرد رئیس‌جمهور از افزایش قیمت خودرو مکدر است. این در حالی است که در پایان دولت دوازدهم در تیرماه ۱۴۰۰ قیمت خودرو به طور متوسط بین ۷۰۰ تا ۸۰۰ درصد افزایش قیمت پیدا کرده بود، البته در تابستان سال ۹۴ پویشی به نام نخریدن خودروی صفر تشکیل شد و بسیاری از مردم به آن پیوستند. این پویش به حدی تأثیر گذار بود که ۱۱۰ هزار خودرو روی دست خودروسازان باقی ماند و امکان دپوی بیشتر برای آن‌ها وجود نداشت. این پویش که چند ماهی به‌طول انجامید، صدای خودروسازان و وزارت صمت را درآورد و باعث شد در این زمینه چاره‌ای بیندیشند. در آن زمان خرید و فروش خودروهای دست‌دوم رونق گرفته‌بود تا این که در پاییز همان سال تصمیم گرفته‌شد به خریداران خودرو تسهیلاتی با بازپرداخت هفت‌ساله داده شود در حقیقت وقتی دولت دید باید تغییرات گسترده در صنعت خودروسازی ایجاد کند یا با روش‌های جذاب، خودروهای دپویی را به فروش برساند، گزینه دوم را برگزید. استقبال هم آن‌قدر زیاد بود که حدود ۲۰ هزار خودرو بیش از خودروهای دپویی ثبت‌نام شد، اما مشکل اینجا بود که تأمین مالی مازاد ۱۱۰ هزار خودرو انجام نشده‌بود، اما بانک‌مرکزی چند ماه بعد اعلام کرد تأمین مالی آن هم انجام می‌شود. افرادی که هفت‌سال پیش خودروی ۲۰۶ را با قیمت ۳۰ تا ۳۲ میلیون تومان که ۲۵ میلیون‌تومان آن را از طریق تسهیلات با نرخ ۱۶ درصد خریداری کرده‌بود، امسال آخرین قسط خود را پرداختند و اکنون خودرویی بیش از ۱۵۰ میلیون تومان در اختیار دارند. البته این ماهیت کشورهای تورمی است که تسهیلات در هر شرایطی به صرفه است.

• ایران همچنان مشغول مونتاژ خودروها

زمانی که صحبت از خودروسازی ایران به میان می‌آید خودروسازی کره‌جنوبی نیز کنار آن قرار می‌گیرد و مقایسه‌ها آغاز می‌شود که چرا چشم بادامی‌ها با این‌که همزمان با ایران وارد صنعت خودروسازی شدند، اکنون یکی از صادرکنندگان این بخش هستند و ایران همچنان مشغول مونتاژ خودروها به خصوص خودروهای فرانسوی است. سردار هادیانفر، رئیس پلیس راهور هم در این باره اظهارنظرهای زیادی دارد که اخیراً نیز اعلام کرده «سال ۸۴ و ۸۵ قول دادند کیفیت و ایمنی را درست کنند، اما انجام نشد و ما آنها را رها کردیم اما الان بنا نداریم رها کنیم، ولی با وجود کاهش کیفیت قیمت‌ها نجومی بالا رفته است.

• بازگشت سیستم قرعه‌کشی با کاهش تولید خودروسازان

در گذشته وقتی خط تولید پیکان در ایران راه‌اندازی شد، سیستم قرعه‌کشی اجرا می‌شد. به این صورت که افراد برای خرید این خودرو باید ثبت‌نام می‌کردند و پس از برنده‌شدن و تسویه مبلغ، خودروی خود را تحویل می‌گرفتند، اما با افزایش تیراژ تولید، این خودروسازان بودند که شرایط خرید را برای متقاضیان آسان می‌کردند. این رویه از اوایل دهه ۸۰ تا سال ۹۷ ادامه داشت. خود روسازان با هر مناسبتی شرایط ویژه فروش در نظر می‌گرفتند و طرح‌های مختلفی را پیشنهاد می‌دادند. همه این موارد برای عرضه خودروهایی بود که کیفیت چندانی نداشتند و خودروسازان سعی می‌کردند محصولات خود را در بازار به مصرف‌کنندگان بفروشند. و اما اردیبهشت ۹۹ زمانی که تولید خودروسازان به شدت کاهش یافت، سیستم قرعه‌کشی بازگشت. این رویه در دولت دوازدهم همچنان ادامه داشت و میراث آن به دولت سیزدهم رسید. اکنون در خودروسازی سایپا سیستم قرعه‌کشی حذف شده و شرایط در حال بازگشت است، اما هنوز محصولات پرتقاضای ایران‌خودرو از طریق میراث دولت دوازدهم به دست مصرف‌کنندگان می‌رسد.

• ساختار خودروسازی ایراداتی دارد

درست هفت سال پیش، پویشی به نام نخریدن خودروی صفر تشکیل شد؛ پویشی که باعث شد ۱۱۰ هزار خودروی آماده در پارکینگ خودروسازان خاک بخورد. در آن زمان هرچه خودروسازان شرایط فروش را آسان اعلام کردند باز هم تقاضایی برای آن ثبت نشد. این پویش به دلیل پایین بودن کیفیت خودرو تشکیل شد، اما دولت اقدامی انجام داد که خالی شدن پارکینگ خودروسازان را به دنبال داشت. از آن زمان تاکنون صنعت خودرو هفت وزیر به خود دیده، اما هنوز کیفیت خودروها تعریفی ندارد. بررسی‌ها نشان می‌دهد ساختار خودروسازی ایراداتی دارد که تمایل به پوست‌اندازی و بهبود شرایط نیست و وزرای صنعت هم نقشی تاثیرگذار در این زمینه نمی‌توانند داشته‌باشند. در واقع تعرفه بالای واردات خودرو در طول سال‌های گذشته باعث شده خودروسازان آن طور که انتظار می‌رفت پوست‌اندازی نکنند و کیفیت خود را ارتقا ندهند. تسهیلات ۲۵ میلیون تومانی در شرایطی به خودروهای دپو شده داده شد که ۸۰ درصد قیمت خرید یک خودرو را شامل می‌شد.

خبر روز

«بی‌بی‌سی ضد فارسی» در کتاب‌فروشی‌ها؛

تشریح سیاست خارجی لندن در ارتباط با ایران خواندنی شد

هم‌سو بودن بی‌چون و چرای ابزار رسانه‌ای انگلیس یعنی بی‌بی‌سی فارسی با سیاست خارجی لندن در ارتباط با ایران را می‌توانید در کتاب «بی‌بی‌سی ضد فارسی» بخوانید.

یکی از ویژگی‌های بارز کتاب بی‌بی‌سی ضدفارسی این است که ضمن تشریح سیاست خارجی لندن در ارتباط با ایران خصوصاً از دوران جنگ دوم جهانی تا کنون، هم‌سو بودن بی‌چون و چرا و تمام و کمال ابزار رسانه‌ای دولت پادشاهی متحد بریتانیا یعنی بی‌بی‌سی فارسی با این سیاست‌ها در طول بیش از ۸۰ سال گذشته و در بزنگاه‌های تاریخی، بیان شده‌است.

این توصیف با استفاده از اسناد و منابع متعدد فارسی و انگلیسی که تعداد قابل ملاحظه‌ای از آنان برای نخستین بار منتشر می‌شوند، صورت پذیرفته است. همچنین این کتاب مشحون از اطلاعات ارزشمند پیرامون تاریخ معاصر ایران است. مؤلف در ابتدای کتاب نوشته است: در این پژوهش تمام تلاشم این بوده از اغراق که یک کار تحقیقی را دچار ابتذال می‌کند، اجتناب کرده و مسبوق به تالیفات پیشینم، مستندا به موضوع بپردازم. این کتاب مشتمل بر هشت گفتار و ۱۸ بخش است که گفتارها شامل چارچوب نظری و طرح مباحث تئوریک مرتبط، زبان مادری بی‌بی‌سی، بی‌بی‌سی فارسی و اشتغال ایران توسط متفقین، بی‌بی‌سی فارسی و کودتای ۲۸ مرداد، بی‌بی‌سی فارسی و انقلاب ۱۳۵۷، بی‌بی‌سی فارسی و دفاع مقدس، بی‌بی‌سی فارسی و انتخابات ۱۳۸۸ و بی‌بی‌سی فارسی و دکترین تجزیه ایران را شامل می‌شود.

سیدعلی حق‌شناس متولد ۱۳۵۴ محله بهارستان تهران؛ نویسنده، روزنامه نگار و پژوهشگر صاحب سبک علوم سیاسی و تاریخ است. وی روزنامه نگاری را از ابتدای دهه ۷۰ در نشریات ورزشی آغاز کرد. از سوابق روزنامه نگاری وی می‌توان به نگارش مقالات در سرویس بین‌الملل روزنامه اطلاعات در دهه ۱۳۸۰ و مدیر مسئولی پایگاه‌های خبری تحلیلی پیرنا و مام میهن در دهه ۱۳۹۰ اشاره کرد. او عضو هیات داوران کتاب سال در سال ۱۳۹۵ بوده است.

کتاب بی‌بی‌سی ضدفارسی نوشته سیدعلی حق‌شناس در ۴۱۸ صفحه با شمارگان ۱۰۰۰ نسخه و با قیمت ۱۶۰ هزار تومان توسط نشر پارس میهن منتشر شد.